

# ส่วนที่ 1

## บทนำ

แผนพัฒนาสามปี หมายถึง แผนพัฒนาเศรษฐกิจและสังคมขององค์กรปกครองส่วนท้องถิ่นที่ สอดคล้องกับแผนยุทธศาสตร์ การพัฒนาการอันมีลักษณะเป็นการกำหนดรายละเอียดแผนงาน โครงการ พัฒนาที่จัดทำขึ้น สำหรับปีงบประมาณแต่ละปี ซึ่งมีความต่อเนื่องและเป็นแผนก้าวหน้า ครอบคลุม ระยะเวลาสามปี โดยมีการทบทวนเพื่อปรับปรุงเป็นประจำทุกปี

### 1.1 ลักษณะของแผนพัฒนาสามปี

1. เป็นแผนที่แสดงความสอดคล้องกับแผนยุทธศาสตร์การพัฒนา
2. เป็นแผนที่แสดง โครงการ/กิจกรรมการพัฒนาที่จะดำเนินการเป็นหัวงระยะเวลาสามปี
3. เป็นแผนที่แสดงความเชื่อมโยงระหว่างแผนยุทธศาสตร์การพัฒนากับงบประมาณรายจ่าย ประจำปี

### 1.2 วัตถุประสงค์ของการจัดทำแผนพัฒนาสามปี

1. เพื่อแปลงแผนยุทธศาสตร์การพัฒนาไปสู่การปฏิบัติโดยแสดงแนวทางการพัฒนาในช่วง ระยะเวลาสามปีขององค์การบริหารส่วนตำบลแม่ลอยที่มีความสอดคล้อง และสามารถสนองตอบต่อแผน ยุทธศาสตร์การพัฒนามีประสิทธิภาพ
2. เพื่อใช้เป็นกรอบแนวทางการจัดทำข้อบัญญัติงบประมาณรายจ่ายประจำปีและงบประมาณ รายจ่ายเพิ่มเติม ขององค์การบริหารส่วนตำบลแม่ลอย

### 1.3 ขั้นตอนในการจัดทำแผนพัฒนาสามปี มีดังนี้

**ขั้นตอนที่ 1** คณะกรรมการพัฒนาองค์การบริหารส่วนตำบลแม่ลอย ร่วมกับ ประชาชนท้องถิ่น ประชุมประชาคมเพื่อร่วมกันพิจารณา กำหนดประเด็นหลักในการพัฒนา เพื่อเป็นกรอบ ในการพิจารณาจัดทำโครงการ/กิจกรรมในแผนพัฒนาสามปี ให้สอดคล้องวิสัยทัศน์ พันธกิจ และ จุดมุ่งหมายเพื่อการพัฒนาในแผนยุทธศาสตร์การพัฒนารวมทั้งให้สอดคล้องกับปัญหาความต้องการของ ประชาชนในท้องถิ่น

**ขั้นตอนที่ 2** คณะกรรมการสนับสนุนการจัดทำแผนพัฒนาองค์การบริหารส่วนตำบล แม่ลอยรวบรวมประเด็นหลักในการพัฒนาตามขั้น ตอนที่ 1 พร้อมทั้งข้อมูลที่เกี่ยวข้อง เช่น จปฐ และ กชช.2 ค. ปัญหาความต้องการของท้องถิ่นตำบลแม่ลอย รวมทั้งสรุปยุทธศาสตร์การพัฒนาของจังหวัด/ อำเภอ นโยบายของผู้บริหารท้องถิ่นและแผนชุมชน ตำบลแม่ลอย นำมาจัดทำร่างแผนพัฒนาสามปี เสนอคณะกรรมการพัฒนาองค์การบริหารส่วนตำบลแม่ลอย

**ขั้นตอนที่ 3** คณะกรรมการพัฒนาองค์การบริหารส่วนตำบลแม่ลอย ประชุม

พิจารณาร่างแผนพัฒนาสามปี เพื่อให้เสนอนายกองค์การบริหารส่วนตำบลเสนอสภาองค์การบริหารส่วนตำบลแม่ลอยพิจารณาต่อไป

**ขั้นตอนที่ 4** เมื่อสภาองค์การบริหารส่วนตำบลแม่ลอย ให้ความเห็นชอบแผนพัฒนาสามปี แล้ว นายกองค์การบริหารส่วนตำบลแม่ลอย จึงประกาศใช้แผนพัฒนาสามปี เป็นแนวทางในการจัดทำงบประมาณ ต่อไป

**ขั้นตอนที่ 5** นายกองค์การบริหารส่วนตำบลแม่ลอย นำ แผนพัฒนาสามปีที่ประกาศใช้แล้ว ส่งให้คณะกรรมการประสานแผนพัฒนาท้องถิ่นหรือคณะกรรมการประสานแผนพัฒนาท้องถิ่นระดับอำเภอ เพื่อใช้ในการประสานแผนท้องถิ่นต่อไป

#### **1.4 ประโยชน์ของการจัดทำแผนพัฒนาสามปี**

1.องค์การบริหารส่วนตำบลแม่ลอยสามารถใช้เป็นเครื่องมือในการบริหารทรัพยากรด้านต่างๆ อย่างมีประสิทธิภาพเพื่อให้เกิดประโยชน์สูงสุดแก่ประชาชน

2.องค์การบริหารส่วนตำบลแม่ลอยมีกรอบแนวทางการบริหารงานที่ชัดเจนโดยครอบคลุมระยะเวลาห้วงสามปีซึ่งเป็นการแปลงแผนยุทธศาสตร์การพัฒนาไปสู่การปฏิบัติ

## สภาพทั่วไปและข้อมูลพื้นฐานที่สำคัญของ อบต.แม่ลอย

ข้อมูลเกี่ยวกับที่ตั้ง อาณาเขต เขตการปกครอง ประชากร การศึกษา สาธารณสุข ความ  
ปลอดภัยในชีวิต ทรัพย์สิน ทรัพยากรธรรมชาติ สถานที่ท่องเที่ยว ศาสนา วัฒนธรรมประเพณี  
ท้องถิ่น เศรษฐกิจ และโครงสร้างพื้นฐาน

ข้อมูลเกี่ยวกับที่ตั้ง อาณาเขต เขตการปกครอง

### ➤ ประวัติความเป็นมา

องค์การบริหารแม่ลอยตำบลแม่ลอย ได้รับการจัดตั้งขึ้นตามประกาศกระทรวงมหาดไทย เมื่อวันที่ 16 ธันวาคม 2539 ตามมาตรา 40 และมาตรา 41 แห่งพระราชบัญญัติสภาตำบลและองค์การบริหารส่วนตำบล พ.ศ. 2537 ลักษณะการจัดตั้งถิ่นฐานประชากรส่วนใหญ่เป็นชุมชนดั้งเดิมที่บรรพบุรุษอพยพถิ่นฐานมาจากจังหวัดน่าน แพร่ เพื่อมาตั้งที่อยู่อาศัยบริเวณตามลำน้ำลอย หนองช่วง และต่อมาภายหลังได้มีประชากรอพยพมาจากภาคอีสานเพื่อมาตั้งถิ่นฐานเพิ่มเติมบางส่วน

### ➤ ขนาดและที่ตั้ง

องค์การบริหารตำบลแม่ลอย ตั้งอยู่พิกัดที่ 2165000N 61000E และอยู่ทางทิศเหนือของอำเภอเทิง ห่างจากอำเภอ 21 กิโลเมตร ห่างจากจังหวัดเชียงราย 45 กิโลเมตร ห่างจากกรุงเทพมหานคร ประมาณ 795 กิโลเมตร และเป็นเขตติดต่อกับจังหวัดพะเยา มีพื้นที่ในเขตการปกครอง จำนวน 49,750 ไร่ หรือประมาณ 79.60 ตารางกิโลเมตร ครอบคลุม 13 หมู่บ้าน

- หมู่ที่ 1 บ้านหนองช่วง - หมู่ที่ 7 บ้านเกียงกลาง
- หมู่ที่ 2 บ้านเกียงคอย - หมู่ที่ 8 บ้านสันเจริญ
- หมู่ที่ 3 บ้านเกียงใต้ - หมู่ที่ 9 บ้านจำไคร้
- หมู่ที่ 4 บ้านห้วยน่าน - หมู่ที่ 10 บ้านเกียงคอยสูงเนิน
- หมู่ที่ 5 บ้านแม่ลอยไร่ - หมู่ที่ 11 บ้านใหม่สุขสันต์
- หมู่ที่ 6 บ้านแม่ลอยไร่ใต้ - หมู่ที่ 12 บ้านศรีมงคล
- หมู่ที่ 13 บ้านเกียงคอยเจริญราษฎร์ เป็นหมู่บ้านในเขต อบต. เต็มทั้งหมู่บ้านทั้งหมด

➤อาณาเขต ตำบลแม่ลอยมีอาณาเขตติดต่อ ดังนี้

- ทิศเหนือ ติดต่อกับ ตำบลปล้อง อำเภอเทิง
- ทิศตะวันออก ติดต่อกับ ตำบลศรีดอนไชย อำเภอเทิง
- ทิศใต้ ติดต่อกับ ตำบลป่าแดด อำเภอป่าแดด  
ตำบลหงส์หิน อำเภอจุน จังหวัดพะเยา
- ทิศตะวันตก ติดต่อกับ ตำบลเชียงเคี่ยนอำเภอเทิง ตำบลป่าแงะ  
อำเภอป่าแดด

โดยใช้เส้นทางการคมนาคมไปตามทางหลวงแผ่นดิน หมายเลข 1020 (สายเทิง – เชียงราย)  
ทางหลวงแผ่นดินหมายเลข 1292 และถนน รพช.ชร.2062 เป็นเส้นทางหลักในการติดต่อระหว่างตำบล  
และอำเภอเทิง ตลอดจนอำเภอเมืองเชียงราย

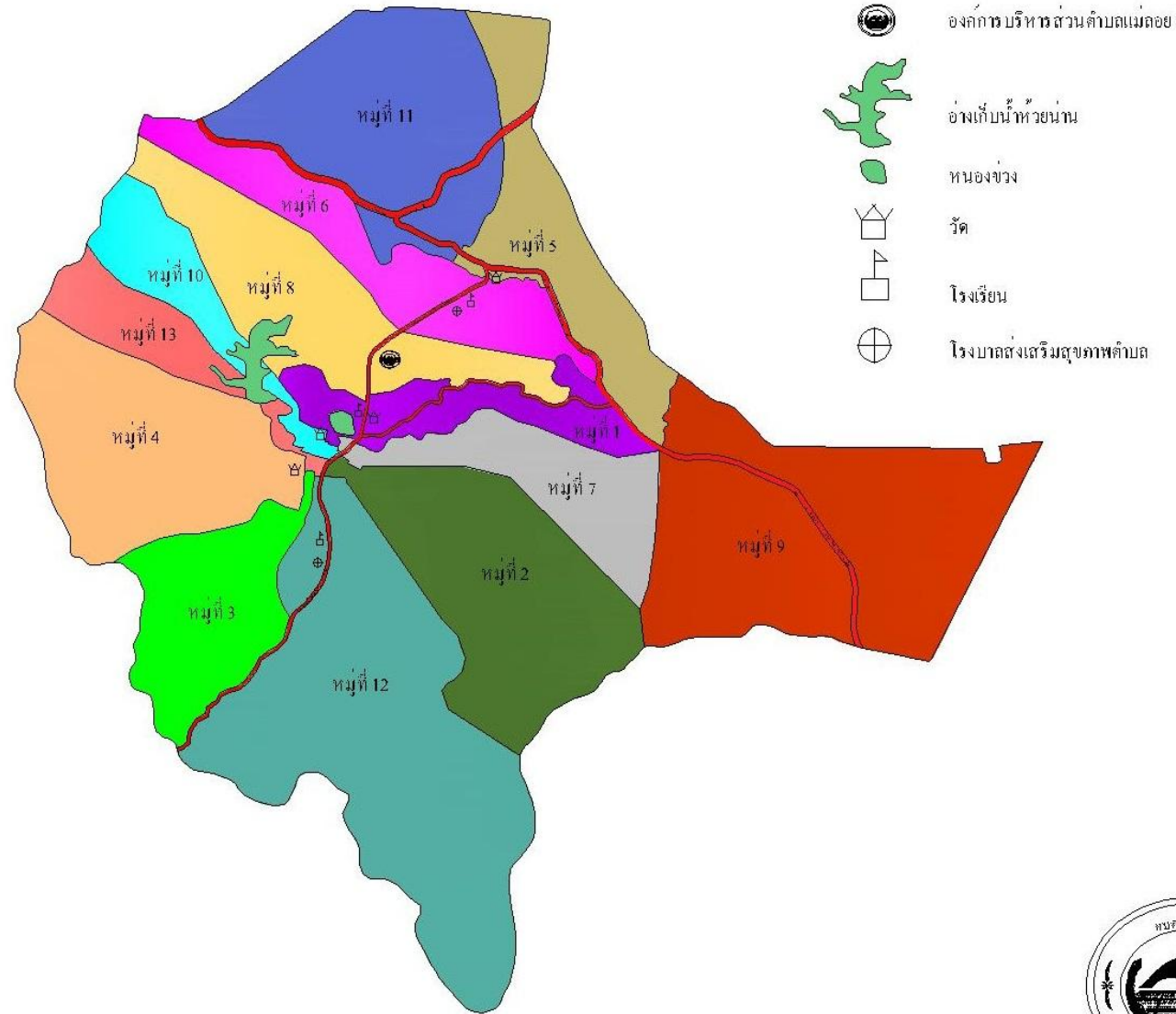

แผนที่ ตำบลแม่ลอย อำเภอเทิง จังหวัดเชียงราย



องค์กรบริหารส่วนตำบลแม่ลอย

➤ **สภาพภูมิศาสตร์**

สภาพภูมิประเทศในเขตตำบลแม่ลอยโดยทั่วไป ทางด้านทิศตะวันออกเฉียงใต้และทิศตะวันตก เป็นภูเขาสูง ส่วนตอนกลางเป็นพื้นที่ราบ โดยมีความลาดเอียงขึ้นไปในทางทิศเหนือ พื้นที่ส่วนใหญ่อยู่ในเขตป่าสงวนแห่งชาติ ทางทิศตะวันตกเฉียงเหนืออยู่ในเขตป่าสงวนแห่งชาติ ป่าขุนจิว ป่าเชียงเคี่ยน และป่าขุนห้วยโป่ง ทางด้านทิศตะวันตกเฉียงใต้ ทิศใต้และทิศตะวันออกของตำบลอยู่ในเขตป่าสงวนแห่งชาติ ป่าแม่ลอยไร่ ป่าสักล่อ และป่าน้ำพุ บริเวณด้านทิศเหนือของตำบลมีเส้นทางคมนาคมที่สำคัญตัดผ่านได้แก่ ทางหลวงแผ่นดินหมายเลข 1020 โดยผ่านทางทิศตะวันออกเฉียงเหนือไปยังทิศตะวันตก ซึ่งมาจากอำเภอเทิงไปยังเมืองเชียงราย ตอนกลางของตำบลมีทางหลวงแผ่นดินหมายเลข 1292 เชื่อมระหว่างทางหลวงแผ่นดิน หมายเลข 1020 จากทิศเหนือไปยังทิศตะวันออกเฉียงใต้ และยังมีถนน รพช.ชร.2062 เชื่อมทางหลวงแผ่นดินหมายเลข 1292 จากทางทิศเหนือไปทางทิศใต้

➤ **สภาพภูมิอากาศทั่วไป**

สภาพภูมิอากาศโดยทั่วไปของตำบลแม่ลอย แบ่งเป็น 3 ฤดู ได้แก่

1. ฤดูร้อน ช่วงเดือน กุมภาพันธ์-พฤษภาคม
2. ฤดูฝน ช่วงเดือน พฤษภาคม-ตุลาคม
3. ฤดูหนาว ช่วงเดือน พฤศจิกายน- กุมภาพันธ์

**ข้อมูลด้านประชากร**

สถิติจำนวนประชากรในเขตองค์การบริหารส่วนตำบลแม่ลอย ตามทะเบียนราษฎร 3 ปีซ้อนหลัง

ปี	จำนวนประชากร (รวม)	ชาย (คน)	หญิง (คน)	จำนวนครัวเรือน
2555	6,778	3,380	3,398	2,348
2556	6,789	3,389	3,400	2,368
2557	6,774	3,379	3,395	2,378

สถิติช่วงอายุ(ปี)ของประชากรในเขตตำบลแม่ลอย เฉพาะผู้มีสัญชาติไทย 3 ปีซ้อนหลัง

พ.ศ.	น้อยกว่า 1-4 ปี		5-9 ปี		10-14 ปี		15-19 ปี		20- 24 ปี		25-59 ปี		60 ปีขึ้นไป		รวม
	ช	ญ	ช	ญ	ช	ญ	ช	ญ	ช	ญ	ช	ญ	ช	ญ	
2555	124	107	148	160	174	169	254	212	191	213	2,020	2,052	469	485	6,778
2556	151	136	151	159	168	165	254	206	194	212	2,003	2,046	468	476	6,789
2557	149	128	160	153	152	160	242	206	206	215	1,977	2,012	493	521	6,774

☒ ข้อมูลประชากรประจำปี 2558 แยกตามหมู่บ้านในพื้นที่

ชื่อหมู่บ้าน	ประชากรชาย (คน)	ประชากรหญิง (คน)	ประชากรรวม (คน)	จำนวนครัวเรือน (หลังคา)
1.บ้านหนองข่วง	251	270	521	191
2.บ้านเคียงคอย	198	208	406	162
3.บ้านเคียงลุ่ม	309	304	613	215
4.บ้านห้วยน่าน	300	332	632	227
5.บ้านแม่ลอยไร่	346	345	691	227
6.บ้านแม่ลอยไร่ใต้	330	311	641	223
7.บ้านเคียงกลาง	182	222	404	145
8.บ้านสันเจริญ	284	278	562	208
9.บ้านจำไคร้	98	119	217	84
10.บ้านเคียงคอยสูงเนิน	179	156	335	133
11.บ้านใหม่สุขสันต์	347	329	676	235
12.บ้านศรีมงคล	349	354	703	238
13.บ้านเคียงคอยเจริญราษฎร์	200	164	364	122
<b>รวมทั้งสิ้น</b>	<b>3,373</b>	<b>3,392</b>	<b>6,765</b>	<b>2,410</b>

ที่มา : ข้อมูลทะเบียน อ.เทิง ณ เดือน กุมภาพันธ์ พ.ศ. 2558

☒ ข้อมูลประชากรประจำปี 2558 แยกตามช่วงชั้นอายุ ณ เดือน กุมภาพันธ์ พ.ศ.2558

กลุ่มอายุ	ชาย	หญิง	รวม	% ชาย	% หญิง
00-04	131	134	265	1.94	1.98
05-09	162	135	297	2.39	2.00
10-14	159	157	316	2.35	2.32
15-19	232	208	440	3.43	3.07
20-24	200	215	415	2.96	3.18
25-29	224	191	415	3.31	2.82
30-34	221	246	467	3.27	3.64
35-39	256	265	521	3.78	3.92
40-44	308	279	587	4.55	4.12
45-49	324	328	652	4.79	4.85
50-54	334	380	714	4.94	5.62
55-59	284	318	602	4.20	4.70
60-64	219	206	425	3.24	3.05
65-69	107	98	205	1.58	1.45
70-74	72	79	151	1.06	1.17
75-79	75	66	141	1.11	0.98
80+	65	87	152	0.96	1.29
<b>รวม</b>	<b>3,373</b>	<b>3,392</b>	<b>6,765</b>	<b>49.86</b>	<b>50.14</b>

ข้อมูลด้านการศึกษา

☒ การศึกษา

ประชากรในเขตองค์การบริหารส่วนตำบลแม่ลอย ส่วนใหญ่มีความรู้อ่านออก เขียนได้ คิดเป็นร้อยละ 99 ส่วนใหญ่จบการศึกษาระดับประถม รองลงมาคือมัธยมศึกษา อาชีวศึกษา อุดมศึกษา ตามลำดับ

☒ ข้อมูลเกี่ยวกับการศึกษา (ข้อมูล ณ เดือน มีนาคม 2557)

จำนวนโรงเรียน /รายละเอียด	จำนวนเด็ก			จำนวนบุคลากร		
	ชาย	หญิง	รวม	ชาย	หญิง	รวม
1 ศพด.ตำบลแม่ลอย ตั้งอยู่ที่ ม.6	53	55	108	-	6	6
1. รร.บ้านแม่ลอยไร่(ระดับอนุบาล/ป.1-6) ก่อตั้งขึ้นเมื่อ พ.ศ. 2482 มีเนื้อที่ 48 ไร่ ตั้งอยู่ที่ ม.6 รับผิดชอบ ม.5,6,11,9	37	32	69	5	3	8
2. รร.บ้านเกียง"คุรุราษฎร์วิทยา"(ระดับอนุบาล ป.1-ม.3) ก่อตั้งขึ้นเมื่อ พ.ศ. 2464 มีเนื้อที่ 33 ไร่ ตั้งอยู่ที่ ม.1 รับผิดชอบ ม.1,2,7,8,10,13	96	109	205	14	10	24
3. รร.บ้านเกียงใต้ (ระดับอนุบาล/ป.1-6) ก่อตั้งขึ้นเมื่อ พ.ศ. 2513 มีเนื้อที่ 23 ไร่ ตั้งอยู่ที่ ม.12 รับผิดชอบ ม.3,4,12	48	43	91	4	5	9

- ที่อ่านหนังสือพิมพ์ประจำหมู่บ้าน 13 แห่ง

- จำนวนศูนย์การเรียนรัฐชุมชน 2 แห่ง (ม.1,3)



ข้อมูลด้านสาธารณสุข

☒ ข้อมูลเกี่ยวกับการสาธารณสุข

๑) โรงพยาบาลส่งเสริมสุขภาพระดับตำบล จำนวน 2 แห่ง ดังนี้

1) โรงพยาบาลส่งเสริมสุขภาพตำบลแม่ลอย ม.6 หมู่บ้านบริการ คือ ม.5,6,9,11,1,8

๑) บุคลากรทางการแพทย์ มีดังนี้

1.1) นักวิชาการสาธารณสุข จำนวน 3 คน

1.2) เจ้าพนักงานทันตสาธารณสุข จำนวน 1 คน

1.3) พนักงานช่วยเหลือคนไข้ จำนวน 2 คน

1.4) พนักงานทั่วไป จำนวน 1 คน

2) โรงพยาบาลส่งเสริมสุขภาพตำบลบ้านเกียง ม. 12 หมู่บ้านบริการ

คือ ม.2,3,4,7,10,12,13

๑) บุคลากรทางการแพทย์ มีดังนี้

2.1) นักวิชาการสาธารณสุข จำนวน 1 คน

2.2) จพง.สาธารณสุขชุมชน จำนวน 1 คน

2.3) พนักงานช่วยเหลือคนไข้ จำนวน 2 คน

2.4) พนักงานทั่วไป จำนวน 1 คน

2.5) พยาบาลวิชาชีพ จำนวน 1 คน

2.6) ผู้ช่วยแพทย์แผนไทย จำนวน 1 คน

-โรคที่ต้องเฝ้าระวังทางระบาดวิทยา 5 อันดับแรกในพื้นที่ตำบลแม่ลอย

(ข้อมูล จากโรงพยาบาลส่งเสริมสุขภาพตำบลแม่ลอย และ โรงพยาบาลส่งเสริมสุขภาพตำบลบ้านเกียง ประจำปีงบประมาณ 2557)

1. โรคอุจจาระร่วง จำนวน 87 ราย

2. โรคตาแดง จำนวน 51 ราย

3. โรคไข้ไม่ทราบสาเหตุ จำนวน 13 ราย

4. โรคมือเท้าปาก จำนวน 11 ราย

5. โรคบิด จำนวน 5 ราย

-โรคที่ประชาชนมารับบริการในสถานพยาบาลมากของรัฐในพื้นที่ตำบลแม่ลอยมากที่สุด 5 อันดับแรก (ข้อมูล จากโรงพยาบาลส่งเสริมสุขภาพตำบลแม่ลอย และโรงพยาบาลส่งเสริมสุขภาพตำบลบ้านเกียง ประจำปีงบประมาณ 2557)

- 1.โรคระบบกล้ามเนื้อรวมทั้งโครงร่างและกล้ามเนื้อยึดรวม จำนวน 3,429 ราย
- 2.โรคระบบทางเดินหายใจ จำนวน 3,111 ราย
- 3.โรคระบบย่อยอาหารรวมทั้งโรคช่องปาก จำนวน 1,597 ราย
- 4.โรคอาการและสิ่งผิดปกติ จำนวน 1,327 ราย
- 5.โรคระบบไหลเวียนเลือด จำนวน 1,018 ราย

สาเหตุการตายมากที่สุด 4 อันดับแรกในพื้นที่ตำบลแม่ลอย (ข้อมูล จากโรงพยาบาลส่งเสริมสุขภาพตำบลแม่ลอย และโรงพยาบาลส่งเสริมสุขภาพตำบลบ้านเกียง ประจำปีงบประมาณ 2557)

- 1.โรคมะเร็ง จำนวน 10 ราย
- 2.โรคหัวใจและหลอดเลือด จำนวน 7 ราย
- 3.โรคไต จำนวน 4 รายและโรคปอดอุดกั้น จำนวน 4 ราย
- 4.โรคระบบทางเดินอาหาร จำนวน 3 ราย /ผู้กอดตาย จำนวน 3 ราย
5. โรคถุงลมโป่งพอง จำนวน 3 ราย และโรคชรา จำนวน 3 ราย

- อาสาสมัครสาธารณสุขประจำหมู่บ้าน จำนวน 188 คน(เขตบริการ รพ.สต.แม่ลอย จำนวน 85 คน / เขตบริการ รพ.สต.บ้านเกียง จำนวน 103 คน)

ระดับความพึงพอใจของคนในครัวเรือน จำนวนทั้ง 13 หมู่บ้าน เท่ากับ 7.87จากคะแนนเต็ม 10 (ที่มาข้อมูล จปฐ. ปี 2558 เมื่อวันที่ 6 กุมภาพันธ์ 2558 โดยสำนักงานพัฒนาชุมชนอำเภอเทิง)

### ☒ การแพร่ระบาดของยาเสพติดในพื้นที่

ปัจจุบันพบว่ากลุ่มเยาวชนมีความเสี่ยงสูงในการเข้าไปข้องเกี่ยวกับยาเสพติด เนื่องจากเทคโนโลยีได้รับการพัฒนาให้มีทันสมัยติดต่อกันได้สะดวกรวดเร็วและมีเครือข่ายทางสังคมออนไลน์ต่างๆ ซึ่งเป็นสื่อที่วัยรุ่นใช้ติดต่อกัน ประกอบกับสถานะเศรษฐกิจปัจจุบันทำให้ผู้ปกครองไม่มีเวลาดูแลบุตรหลาน สำหรับการแก้ไขปัญหาทุกภาคส่วนยังขาดการร่วมมือที่จะช่วยกันแก้ไขปัญหายอย่างจริงจัง เพราะคิดว่าเป็นหน้าที่ของภาครัฐ โดยเฉพาะเจ้าหน้าที่ตำรวจเพียงฝ่ายเดียว แนวทางแก้ไขที่ดีที่สุดคือใช้กระบวนการมีส่วนร่วมของคนในชุมชน รวมถึงการให้ข้อมูลแก่ทางราชการเพื่อใช้หาแนวทางป้องกันและแก้ไขปัญหาดังกล่าวต่อไป

## ข้อมูลด้านความปลอดภัยในชีวิตและทรัพย์สิน

### ☒ ความปลอดภัยในชีวิตและทรัพย์สิน

จากสภาพสังคมที่เปลี่ยนไปจากอดีตซึ่งไม่เคยเกิดปัญหาอาชญากรรมเกิดขึ้นในพื้นที่ตำบลแม่ลอย แต่ปัจจุบันพบว่าปัญหาอาชญากรรมเกิดขึ้นในตำบลแม่ลอยทั้งนี้สืบเนื่องจากปัญหาสาเหตุคิดในพื้นที่ มีแนวโน้มสูงขึ้น และเกิดจากการเรียนแบบสื่อหรือเกมส์ที่มีความรุนแรง เนื้อหาไม่เหมาะสมจึงเกิดปัญหาอาชญากรรมพื้นที่ตำบลแม่ลอย ส่วนด้านการป้องกันและบรรเทาสาธารณภัยทางองค์การบริหารส่วนตำบลแม่ลอยได้มีการเตรียมความพร้อมตลอดเวลา โดยการจัดเตรียมคน/วัสดุอุปกรณ์ที่จำเป็นต่างๆ เช่น รถกู้ชีพกู้ภัย การจัดเวรยามและให้บริการตลอด 24 ชั่วโมง กรณีเจ็บป่วยฉุกเฉิน รวมทั้งมีการพัฒนาฝึกอบรมบุคลากรเจ้าหน้าที่ต่างๆที่รับผิดชอบด้านการป้องกันและบรรเทาสาธารณภัยต่อเนื่อง เพื่อให้สามารถช่วยเหลือประชาชนเมื่อเกิดสาธารณภัยต่างๆที่อาจเกิดขึ้นได้อย่างรวดเร็วและทันท่วงที รวมถึงสร้างความมั่นใจแก่ประชาชนในด้านความปลอดภัยในชีวิตและทรัพย์สิน

โดยข้อมูลอุปกรณ์เครื่องมือและบุคลากร เพื่อให้ความช่วยเหลือประชาชนการป้องกันและดูแลทรัพย์สินของราษฎรในตำบลแม่ลอย ดังนี้

- วิทยุสื่อสารแบบตั้งโต๊ะ จำนวน 1 เครื่อง
- วิทยุสื่อสารแบบพกพา จำนวน 30 เครื่อง
- ป้อมตำรวจ (ตุ้มยาม)ตั้งอยู่ในพื้นที่ หมู่ที่ 6 จำนวน 1 แห่ง
- อาสาสมัครป้องกันภัยฝ่ายพลเรือน จำนวน 3 รุ่น จำนวน 138 คน
- อาสาสมัครสมาชิกตำรวจบ้าน (สทบ.) จำนวน 48 คน
- รถบรรทุกน้ำเอนกประสงค์ ขนาด 6,000 ลิตร จำนวน 1 คัน
- รถกู้ชีพกู้ภัย EMS ประจำ อบต.แม่ลอย จำนวน 1 คัน
- รถไถฟาร์มแทรกเตอร์ จำนวน 1 คัน
- เจ้าหน้าที่อาสาสมัครกู้ชีพกู้ภัย อบต.แม่ลอย จำนวน 12 คน

## ทรัพยากรธรรมชาติ สิ่งแวดล้อม และสถานที่ท่องเที่ยว

### ☒ ด้านทรัพยากรธรรมชาติ

➤ **ป่าไม้** ในเขตองค์การบริหารส่วนตำบลแม่ลอย มีพื้นที่ส่วนหนึ่งเป็นป่าไม้ที่อยู่ตามเทือกเขาป่าสงวน ป่าแม่พุง -ป่าแม่ลอยไร่ -ป่าสักลอ เนื้อที่โดยประมาณ 3,281.25 ไร่ ซึ่งมีลักษณะเป็นป่าโปร่งเชิงเขา ปัจจุบันได้ถูกประชาชนบุกรุกทำลายเพื่อใช้เป็นที่ดินทำกินและปลูกยางพาราเป็นจำนวนมาก

➤ **สัตว์ป่า** ในเขตป่าสงวน ป่าแม่พุง -ป่าแม่ลอยไร่ -ป่าสักลอ อาทิเช่น ไก่ป่า นกยูง ลิง ู กระรอก กระต่ายป่า ฯลฯ

➤ **พันธุ์พืช** พันธุ์พืชท้องถิ่นของตำบลแม่ลอย คือ ต้นเมี่ยง ประชาชนได้นำมาผลิตเป็นเมี่ยงเพื่อบริโภคและจำหน่าย แต่ปัจจุบันมีจำนวนไม่มากเพราะประชาชนในพื้นที่หันไปปลูกพืชชนิดอื่นที่ได้ราคาสูงกว่า

➤ **ลักษณะของดิน,หิน** ลักษณะของดินในตำบลแม่ลอยส่วนใหญ่จะมีลักษณะเหมือนพื้นที่ทั่วไป ๆ ทางภาคเหนือ คือ เป็นดินเหนียวปนทรายซึ่งสภาพไม่อุดมสมบูรณ์เท่าที่ควรเนื่องจากปัจจุบันมีการใช้ปุ๋ยเคมีและสารเคมีจำนวนมากในการเกษตรทำให้ดินเสื่อมสภาพลง แต่ก็สามารถเพาะปลูกทางการเกษตรได้ แต่ต้องมีการบำรุงรักษาพอสมควร

➤ **แหล่งน้ำ** แหล่งน้ำภายในตำบลแม่ลอยที่มีขนาดใหญ่คือ หนองช่วง อ่างเก็บน้ำห้วยน่าน และอ่างเก็บน้ำปางแดง แต่ไม่มีการนำน้ำมาบริหารจัดการใช้เพื่อการเกษตรให้เกิดประโยชน์ได้อย่างเต็มที่หรือแทบจะไม่มีเลย เนื่องจากปัจจุบันหน่วยงานที่เกี่ยวข้องและประชาชนในพื้นที่ไม่ได้เข้ามาปรับปรุงและพัฒนาทำให้มีวัชพืชปกคลุมเป็นจำนวนมาก ส่วนแหล่งน้ำอื่น ๆ ก็จะมีแม่น้ำไหลผ่านในตำบลจำนวน 1 สาย คือแม่น้ำลอย แต่ปัจจุบันมีความตื้นเขิน

### ➤ แหล่งท่องเที่ยวที่สำคัญในเขตองค์การบริหารส่วนตำบลแม่ลอย

1) หนองช่วง เป็นหนองน้ำที่ตั้งอยู่กลางตำบล อยู่ในพื้นที่ของหมู่ที่ 1 บ้านหนองช่วง ซึ่งเกิดจากสภาพภูมิประเทศที่เป็นที่ราบลุ่มแอ่งน้ำธรรมชาติ ต่อมากรมชลประทานได้เข้ามาขุดลอกให้มีขนาดใหญ่ขึ้น เพื่อใช้ประโยชน์ทางการเกษตร และใช้เป็นแหล่งทำมาหากินของประชาชนในพื้นที่ ปัจจุบันผู้นำชุมชนร่วมกับหน่วยงานราชการต่าง ๆ ได้เข้ามาดำเนินการปรับปรุงและพัฒนา หนองช่วงจนมีทัศนียภาพที่สวยงาม มีการอนุรักษ์พันธุ์ ปลาหลายชนิด และมีศูนย์เรียนรู้เกี่ยวกับเศรษฐกิจพอเพียง ซึ่งเป็นศูนย์ถ่ายทอดความรู้เกี่ยวกับเศรษฐกิจพอเพียงให้แก่ประชาชน

2) ม่อนผาด้าย เป็นแหล่งท่องเที่ยวทางโบราณสถานที่เก่าแก่มียุหลายร้อยปี ตั้งอยู่ ณ หมู่ที่ 1 จากการสำรวจของกรมศิลปากรหน่วยที่ 4 จังหวัดเชียงใหม่ เมื่อปี พ.ศ. 2535 ได้พบว่าสถานที่แห่งนี้มีลักษณะที่แสดงถึงความเจริญรุ่งเรืองมาในอดีต ร่องรอยสภาพที่เห็นอยู่ในปัจจุบัน จะเป็นแนวก้อนหิน

ขนาดใหญ่ นำมาเรียงต่อกันเป็นกำแพงรอบ 4 ด้าน ในพื้นที่ประมาณ 2 งาน นับว่าเป็นโบราณสถานที่น่าสนใจ และเที่ยวชมอีกแห่งของตำบลแม่ลอย

### ด้านศาสนา วัฒนธรรมประเพณีท้องถิ่น

#### ☒ ศาสนา

-วัด จำนวน 5 แห่ง ดังนี้ (วัดหนองข่วง ม.1/วัดศรีมงคล ม.4/วัดแม่ลอยไร่ ม.6/วัดพลอยโสภณ ม.9/วัดเกียงดอย ม.10)

-นับถือศาสนาพุทธ 6,843 คน ร้อยละ 99.71

-นับถือศาสนาคริสต์ 20 คน ร้อยละ 0.29

#### ☒ ศิลปวัฒนธรรมประจำถิ่น

-งานสงกรานต์ใน ต.แม่ลอย ช่วงเวลาจัดงาน วันวิสาขบูชาของทุกปี

-งานประเพณีรดน้ำดำหัวผู้สูงอายุ ช่วงเวลาจัดงาน 15 เมษายน ของทุกปี

-งานประเพณีลอยกระทง ช่วงเวลาจัดงาน ขึ้น 15 ค่ำ เดือน 12 ของทุกปี

-งานประเพณีสลากภัต ช่วงเวลาจัดงาน จะเริ่มจัดในวันขึ้น 15 ค่ำ เดือน 10 (ตรงกับเดือน 12 ของทางเหนือ) ไปจนถึงวันขึ้น 8 ค่ำ เดือน 11 ก่อนออกพรรษา

### ด้านเศรษฐกิจ

☀ อาชีพ ประชากรในเขตองค์การบริหารส่วนตำบลแม่ลอยส่วนใหญ่ร้อยละ 86.50 ประกอบอาชีพเกษตรกรรม รองลงมาร้อยละ 10 ประกอบอาชีพรับจ้าง และมีอาชีพค้าขาย และรับราชการตามลำดับ

#### ☀ รายได้ของประชาชนในตำบลแม่ลอย

รายได้ครัวเรือนเฉลี่ย จำนวน 158,742 บาท/ปี รายได้บุคคลเฉลี่ย จำนวน 60,599 บาท/ปี

สามารถจำแนกแหล่งรายได้ดังนี้

1.อาชีพหลัก จำนวน 102,870 บาท/ปี 2.อาชีพรอง จำนวน 41,282 บาท/ปี

3.รายได้อื่น จำนวน 11,703 บาท/ปี 4.ปลูก เลี้ยง หาเอง จำนวน 2,886 บาท/ปี

หมายเหตุ จำนวนที่สำรวจ จำนวน 2,003 ครัวเรือน จำนวน 5,247 คน

(ที่มาข้อมูล จปฐ. ปี 2558 เมื่อวันที่ 7 เมษายน 2558 โดยสำนักงานพัฒนาชุมชนอำเภอเทิง)

☀️ รายจ่ายของประชาชนในตำบลแม่ลอย

รายจ่ายครัวเรือนเฉลี่ย จำนวน 112,642 บาท/ปี รายจ่ายบุคคลเฉลี่ย จำนวน 43,000 บาท/ปี  
สามารถจำแนกแหล่งรายจ่ายดังนี้

1. ต้นทุนการผลิต จำนวน 43,462 บาท/ปี 2. อุปโภคบริโภคที่จำเป็น จำนวน 43,694 บาท/ปี

3. อุปโภคบริโภคที่ไม่จำเป็น จำนวน 20,201 บาท/ปี 4. ค่าระหนี้สิน จำนวน 5,285 บาท/ปี

หมายเหตุ จำนวนที่สำรวจ จำนวน 2,003 ครัวเรือน จำนวน 5,247 คน

(ที่มาข้อมูล จปฐ. ปี 2558 เมื่อวันที่ 7 เมษายน 2558 โดยสำนักงานพัฒนาชุมชนอำเภอเทิง)

☀️ พิษเศรษฐกิจที่สำคัญของตำบล คือ ข้าวนาปี ลำไย ยางพารา ข้าวโพดเลี้ยงสัตว์ ถั่วดำ

☀️ การอุตสาหกรรมและพาณิชย์

- |                         |    |   |
|-------------------------|----|---|
| 1) โรงสีข้าว            | 16 | แห่ง  |
| 2) ปั้มน้ำมัน           | 9  | แห่ง (หัวฉีด 2 แห่ง/ปั้มน้ำมันหอยอดเหรียญ 5 แห่ง<br>ปั้มน้ำมัน หลอด 2 แห่ง) |
| 3) ร้านค้าทั่วไป        | 46 | แห่ง  |
| 4) ตลาดสด               | 2  | แห่ง (ม.2 , ม.5)  |
| 5) โรงน้ำดื่ม           | 3  | แห่ง  |
| 6) ร้านตัดผม,เสริมสวย   | 5  | แห่ง  |
| 7) ร้านขายอาหาร         | 4  | แห่ง  |
| 9) ร้านซ่อมรถ           | 4  | แห่ง  |
| 10) โรงผลิตบล็อกลูก     | 3  | แห่ง  |
| 11) ร้านล้างรถ          | 1  | แห่ง  |
| 12) รับฝากรถ            | 1  | แห่ง  |
| 13) ร้านอคูมิเนียม      | 2  | แห่ง  |
| 14) โรงขนมจีน           | 1  | แห่ง  |
| 15) บ้านเช่า/ห้องเช่า   | 4  | แห่ง  |
| 16) ร้านตัดเย็บเสื้อผ้า | 1  | แห่ง  |



กลุ่มอาชีพในพื้นที่ตำบลแม่ลอยที่ได้ขึ้นทะเบียนเป็นวิสาหกิจของชุมชน ดังนี้

ลำดับที่	ชื่อกลุ่ม	สถานที่ตั้ง
1	กลุ่มแม่บ้านเกษตรทำนาบ้านเกียง	ม.1
2	กลุ่มปุ๋ยอินทรีย์พัฒนา บ้านเกียงลุ่ม	ม.3
3	กลุ่มนวดแผนไทยเกียงใต้	ม.3
4	กลุ่มจักสานผลิตภัณฑ์ผักตบชวา	ม.3
5	กลุ่มปุ๋ยอินทรีย์อัดเม็ดห้วยน่าน	ม.4
6	กลุ่มน้ำดื่มชุมชนบ้านแม่ลอยไร่	ม.5
7	กลุ่มเพาะเห็ดฟางอบไอน้ำ	ม.5
8	กลุ่มข้าวปลอดสารพิษ	ม.6
9	กลุ่มเลี้ยงปลาผู้สูงอายุ ม.6	ม.6
10	กลุ่มข้าวอินทรีย์ 2,000	ม.8
11	กลุ่มเกษตรอินทรีย์สูงเนิน	ม.10
12	กลุ่มผลิตปุ๋ยอินทรีย์อัดเม็ดบ้านใหม่สุขสันต์ ม.11	ม.11
13	กลุ่มอินทรีย์พัฒนา	ม.12
14	กลุ่มผลิตปุ๋ยอินทรีย์อัดเม็ดบ้านเกียงคอยเจริญราษฎร์	ม.13
15	กลุ่มทำนาบ้านเกียง 2	ม.4

พื้นที่และสภาพการถือครอง ตำบลแม่ลอย

หมู่ที่	ชื่อหมู่บ้าน	พื้นที่ทั้งหมด (ไร่)	พื้นที่การเกษตร (ไร่)				พื้นที่ อยู่อาศัย	พื้นที่ แหล่ง น้ำ	พื้นที่ ป่าไม้
			ที่นา	ที่ไร่	สวน	รวม			
1	หนองข่วง	3,636	1,774	556	157	2,487	374	70	705
2	เกียงคอย	3,289	1,272	505	198	1,975	204	-	1,110
3	เกียงลุ่ม	3,984	1,050	422	112	1,584	220	-	2,180
4	ห้วยน่าน	4,245	819	415	100	1,334	365	-	2,546
5	แม่ลอยไร่	3,864	1,014	600	215	1,829	324	-	1,711
6	แม่ลอยไร่ใต้	4,969	1,780	571	315	2,666	283	-	2,020
7	เกียงกลาง	2,887	1,314	336	150	1,800	346	-	741
8	สันเจริญ	4,416	1,235	482	283	2,000	307	-	2,109
9	จำไคร้	3,576	856	51	76	983	142	-	2,451
10	เกียงคอยสูงเนิน	2,260	767	198	60	1,025	100	100	1,035

11	ใหม่สุขสันต์	5,272	1,200	730	350	2,280	239	50	2,703
12	ศรีมงคล	5,024	1,694	412	250	2,356	268	-	2,400
13	เกี๋ยงคอยเจริญราษฎร์	2,328	780	225	40	145	148	100	1,035
รวม		49,750	15,555	5,503	2,306	23,364	3,320	320	22,746

### ด้านโครงสร้างพื้นฐาน

#### ☛ การคมนาคม มายังองค์การบริหารส่วนตำบลแม่ลอยใช้การคมนาคมทางบก มีดังนี้

- ถนนลาดยาง จำนวน 6 สาย ระยะทาง 30.5 กิโลเมตร แยกดังนี้

- 1) ทางหลวงแผ่นดินหมายเลข 1020 ศิวจรรจรลาดยางเป็นเส้นทางหลักเชื่อมโยงผ่านตำบลไปยังอำเภอเทิง และอำเภอเมืองเชียงราย มีระยะทาง 4 กิโลเมตร
- 2) ทางหลวงแผ่นดินหมายเลข 1292 ศิวจรรจรลาดยางเป็นเส้นทางหลักเชื่อมโยงทางหลวงแผ่นดินหมายเลข 1020 จากหมู่ที่ 11 ผ่านหมู่ที่ 6 หมู่ที่ 5 และหมู่ที่ 9 เชื่อมทางไปตำบลแม่ลอย อำเภอเทิง จังหวัดเชียงราย มีระยะทาง 10 กิโลเมตร
- 3) ทางหลวงชนบทที่ ชร 4005 ศิวจรรจรลาดยางเป็นเส้นทางหลักเชื่อมโยงทางหลวงแผ่นดินหมายเลข 1292 จากบริเวณ หมู่ที่ 5 ผ่าน หมู่ที่ 8 ,10 , 1, 7, 4, 2, 3 และหมู่ที่ 12 เชื่อมทางไปบ้านแม่พุง ตำบลป่าแดด อำเภอป่าแดด มีระยะทาง 8 กิโลเมตร
- 4) ถนนโยธาธิการ สายบ้านใหม่สุขสันต์ หมู่ที่ 11 ศิวจรรจรลาดยางเป็นเส้นทางเชื่อมโยงทางหลวงแผ่นดินหมายเลข 1020 มีระยะทาง 2 กิโลเมตร ปัจจุบันถูกถ่ายโอนให้ออบต.
- 5) ทางหลวงชนบท สายบ้านเกี๋ยงคอย หมู่ที่ 1 ศิวจรรจรลาดยางเป็นเส้นทางเชื่อมโยงไปยังบ้านจำไคร้ หมู่ที่ 9 มีระยะทาง 4 กิโลเมตร ปัจจุบันถูกโอนให้ออบต.
- 6) ทางหลวงชนบท สายบ้านแม่ลอยไร่ หมู่ที่ 5 ศิวจรรจรลาดยางเป็นเส้นทางเชื่อมโยงไปหมู่ที่ 7 ตำบลศรีดอนไชย มีระยะทาง 2.5 กิโลเมตร

#### ☛ ไฟฟ้า จำนวนครัวเรือนที่ใช้ไฟฟ้า คิดเป็นร้อยละ 100

#### ☛ ประปา จำนวน 19 แห่ง แยกได้ดังนี้ 1)ประปาขนาดใหญ่ จำนวน - แห่ง

2)ประปา ขนาดกลาง จำนวน 8 แห่ง 3)ประปาขนาดเล็ก จำนวน 11 แห่ง

☛ โทรศัพท ในเขตองค์การบริหารส่วนตำบลแม่ลอยมีสัญญาณโทรศัพท์เคลื่อนที่จำนวน 3 เครือข่าย คือดีเทค เอไอเอส และทรู ซึ่งทุกครัวเรือนจะมีโทรศัพท์มือถืออย่างน้อย 1 เครื่องหรือมากกว่านั้น

#### ☛ อินเทอร์เน็ต มีแหล่งบริการอินเทอร์เน็ต จำนวน 1 แห่ง คือ สำนักงาน อบต.แม่ลอย



คำขวัญประจำตำบลแม่ลอย

หนองข่วงน้ำใส ป่าไม้เขียวขจี

ดีเด่นวัฒนธรรม ถิ่นเกษตรบ่อแก้ว

ดำรงเกษตรอินทรีย์ วิถีชีวิตพอเพียง

สรุปผลการจัดเก็บข้อมูล จปฐ. ประจำปี 2558 ตามตัวชี้วัดดังนี้

สรุปผลการจัดเก็บข้อมูลความจำเป็นพื้นฐาน ปี 2558 ระดับตำบล

ตำบลแม่ลอย อำเภอกะเจ็ญ จังหวัดเชียงราย

ตัวชี้วัด	จำนวนที่ สำรวจทั้งหมด	ไม่ผ่านเกณฑ์	
		จำนวน	ร้อยละ
<b>หมวดที่ 1 สุขภาพดี (คนไทยมีสุขภาพและอนามัยดี) มี 7 ตัวชี้วัด</b>			
1. เด็กแรกเกิดมีน้ำหนักไม่น้อยกว่า 2,500 กรัม	21 คน	- คน	-
2. เด็กแรกเกิดถึง 12 ปี ได้รับการฉีดวัคซีนป้องกันโรคครบตามตาราง สร้างเสริมภูมิคุ้มกันโรค	373 คน	- คน	-
3. เด็กแรกเกิดได้กินนมแม่อย่างเดียวอย่างน้อย 6 เดือนแรกติดต่อกัน	21 คน	- คน	-
4. ทุกคนในครัวเรือนกินอาหารถูกสุขลักษณะ ปลอดภัย และได้	2,003 คร.	2 คร.	0.10
5. คนในครัวเรือนมีการใช้ยาเพื่อบำบัด บรรเทาอาการเจ็บป่วยเบื้องต้น อย่างเหมาะสม	2,003 คร.	1 คร.	0.05
6. คนอายุ 35 ปีขึ้นไป ได้รับการตรวจสุขภาพประจำปีเพื่อคัดกรองความเสี่ยงฯ	3,675 คน	1 คน	0.03
7. คนอายุ 6 ปีขึ้นไป ออกกำลังกายอย่างน้อยสัปดาห์ละ 3 วันๆ ละ 30 นาที	5,118 คน	- คน	-
<b>หมวดที่ 2 มีบ้านอาศัย (คนไทยมีบ้านอาศัยและสภาพแวดล้อมเหมาะสม) มี 8 ตัวชี้วัด</b>			
8. ครัวเรือนมีความมั่นคงในที่อยู่อาศัย และบ้านมีสภาพคงทนถาวร	2,003 คร.	1 คร.	0.05
9. ครัวเรือนมีน้ำสะอาดสำหรับดื่มและบริโภคเพียงพอตลอดปี	2,003 คร.	1 คร.	0.05
10. ครัวเรือนมีน้ำใช้เพียงพอตลอดปี	2,003 คร.	- คร.	-
11. ครัวเรือนมีการจัดบ้านเรือนเป็นระเบียบเรียบร้อย สะอาด ถูกสุขลักษณะ	2,003 คร.	1 คร.	0.05
12. ครัวเรือนไม่ถูกรบกวนจากมลพิษ	2,003 คร.	9 คร.	0.45
13. ครัวเรือนมีการป้องกันอุบัติเหตุอย่างถูกวิธี	2,003 คร.	1 คร.	0.05
14. ครัวเรือนมีความปลอดภัยในชีวิตและทรัพย์สิน	2,003 คร.	1 คร.	0.05
15. ครอบครัวมีความอบอุ่น	2,003 คร.	- คร.	-
<b>หมวดที่ 3 มีโอกาสการศึกษา (คนไทยมีการศึกษาที่เหมาะสม) มี 5 ตัวชี้วัด</b>			
16. เด็กอายุ 3 - 5 ปีเต็ม ได้รับการเลี้ยงดูเตรียมความพร้อมก่อนวัยเรียน	80 คน	- คน	-
17. เด็กอายุ 6 - 14 ปี ได้รับการศึกษาภาคบังคับ 9 ปี	322 คน	- คน	-
18. เด็กจบชั้น ม.3 ได้เรียนต่อชั้น ม.4 หรือเทียบเท่า	13 คน	- คน	-
19. เด็กจบการศึกษาบังคับ 9 ปี ที่ไม่ได้เรียนต่อและยังไม่มีงานทำ ได้รับ การฝึกอบรมด้านอาชีพ	- คน	- คน	-
20. คนอายุ 15 - 60 ปีเต็ม อ่าน เขียนภาษาไทย และคิดเลขอย่างง่ายได้	3,817 คน	1 คน	0.03
<b>หมวดที่ 4 รายได้ก้าวหน้า (คนไทยมีงานทำและมีรายได้) มี 4 ตัวชี้วัด</b>			
21. คนอายุ 15 - 60 ปีเต็ม มีอาชีพและมีรายได้	3,541 คน	7 คน	0.20
22. คนอายุมากกว่า 60 ปีเต็มขึ้นไป มีอาชีพและมีรายได้	642 คน	61 คน	9.50
23. คนในครัวเรือนมีรายได้เฉลี่ยไม่น้อยกว่าคนละ 30,000 บาทต่อปี	2,003 คร.	- คร.	-
24. ครัวเรือนมีการเก็บออมเงิน	2,003 คร.	1 คร.	0.05
<b>หมวดที่ 5 ปลูกฝังค่านิยมไทย (คนไทยประพฤติดีและมีคุณธรรม) มี 6 ตัวชี้วัด</b>			
25. คนในครัวเรือนไม่ดื่มสุรา (ยกเว้นการดื่มเป็นครั้งคราวฯ)	5,247 คน	69 คน	1.32
26. คนในครัวเรือนไม่สูบบุหรี่	5,247 คน	135 คน	2.57
27. คนอายุ 6 ปีขึ้นไป ปฏิบัติกิจกรรมทางศาสนาอย่างน้อยสัปดาห์ละ 1 ครั้ง	5,118 คน	- คน	-
28. คนสูงอายุ ได้รับการดูแลจากคนในครัวเรือน หมู่บ้าน/ชุมชน หรือภาครัฐ	885 คน	- คน	-
29. คนพิการ ได้รับการดูแลจากคนในครัวเรือน หมู่บ้าน/ชุมชน หรือภาครัฐ	45 คน	- คน	-
30. คนในครัวเรือนมีส่วนร่วมทำกิจกรรมสาธารณะเพื่อประโยชน์ของชุมชน	2,003 คร.	- คร.	-

(ที่มาข้อมูล จปฐ. ปี 2558 เมื่อวันที่ 7 เมษายน 2558 โดยสำนักงานพัฒนาชุมชนอำเภอกะเจ็ญ)

5:50:52

ข้อมูลเกี่ยวกับศักยภาพของท้องถิ่น ได้แก่ โครงสร้างและกระบวนการบริหารงานบุคคล  
งบประมาณและเครื่องมืออุปกรณ์ต่าง ๆ

องค์การบริหารส่วนตำบลแม่ลอย แบ่งโครงสร้างทางการบริหารเป็น 2 ฝ่าย คือ

- ◎ ฝ่ายสภาองค์การบริหารส่วนตำบลแม่ลอย มีจำนวน 26 คน
- ◎ ฝ่ายบริหาร มีจำนวน 4 คน

องค์การบริหารส่วนตำบลแม่ลอย จัดตั้งตามพระราชบัญญัติสภาตำบลและองค์การบริหารส่วนตำบล พ.ศ. 2537 แก้ไขเพิ่มเติม(ฉบับที่ 6) พ.ศ. 2552 ประกอบด้วยโครงสร้าง 2 ส่วน คือ

- ◎ สภาองค์การบริหารส่วนตำบลแม่ลอย
- ◎ นายกององค์การบริหารส่วนตำบล

**สภาองค์การบริหารส่วนตำบล**

สภาองค์การบริหารส่วนตำบล ประกอบด้วยสมาชิกจำนวน 26 คน ซึ่งเลือกตั้งขึ้นโดยราษฎรผู้มีสิทธิเลือกตั้งในแต่ละหมู่บ้านในเขตองค์การบริหารส่วนตำบล อายุของสภาองค์การบริหารส่วนตำบล แม่ลอย มีกำหนดคราวละ 4 ปีนับแต่วันเลือกตั้ง

สภาองค์การบริหารส่วนตำบล ทำหน้าที่เป็นฝ่ายนิติบัญญัติ พิจารณาให้ความเห็นชอบกิจการสำคัญขององค์การบริหารส่วนตำบล

อำนาจหน้าที่ของสภาองค์การบริหารส่วนตำบล ตามมาตรา 46 มีดังต่อไปนี้

1. ให้ความเห็นชอบแผนพัฒนาองค์การบริหารส่วนตำบล เพื่อเป็นแนวทางในการบริหารกิจการขององค์การบริหารส่วนตำบล
2. พิจารณาและให้ความเห็นชอบร่างข้อบัญญัติองค์การบริหารส่วนตำบล ร่างข้อบัญญัติงบประมาณรายจ่ายประจำปี และร่างข้อบัญญัติงบประมาณรายจ่ายเพิ่มเติม
3. ควบคุมการปฏิบัติงานของนายกององค์การบริหารส่วนตำบล ให้เป็นไปตามกฎหมาย นโยบายแผนพัฒนาองค์การบริหารส่วนตำบล ข้อบัญญัติ ระเบียบและข้อบังคับของทางราชการ

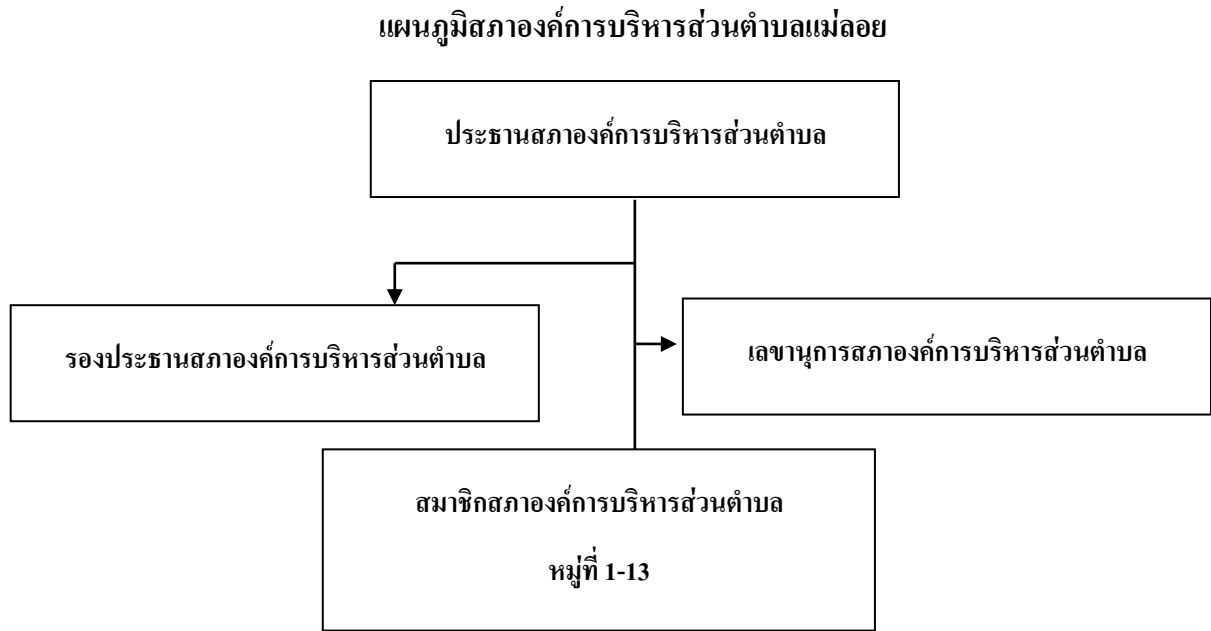

### นายกองค์การบริหารส่วนตำบล

องค์การบริหารส่วนตำบล มีนายกองค์การบริหารส่วนตำบลคนหนึ่ง ซึ่งมาจากการเลือกตั้งโดยตรงของประชาชนตามกฎหมายว่าด้วยการเลือกตั้งสมาชิกสภาท้องถิ่นหรือผู้บริหารท้องถิ่น ดำรงตำแหน่ง นับแต่วันเลือกตั้งและมีวาระอยู่ในตำแหน่งคราวละ 4 ปี นับแต่วันเลือกตั้ง

นายกองค์การบริหารส่วนตำบล อาจแต่งตั้งรองนายกองค์การบริหารส่วนตำบล ซึ่งมีให้สมาชิกสภาองค์การบริหารส่วนตำบล เป็นผู้ช่วยเหลือในการบริหารราชการขององค์การบริหารส่วนตำบลตามที่นายกองค์การบริหารส่วนตำบลมอบหมายได้ไม่เกินสองคน และอาจแต่งตั้งเลขานุการนายกองค์การบริหารส่วนตำบลคนหนึ่ง ซึ่งมีได้เป็นสมาชิกสภาองค์การบริหารส่วนตำบลหรือเจ้าหน้าที่ของรัฐได้

ก่อนเข้ารับหน้าที่ นายกองค์การบริหารส่วนตำบล ต้องแถลงนโยบายต่อสภาองค์การบริหารส่วนตำบล โดยไม่มีการลงมติ ภายใน 30 วัน นับแต่วันประกาศผลการเลือกตั้งนายกองค์การบริหารส่วนตำบล (มาตรา 58/5)

การประชุมเพื่อแถลงนโยบายของนายกองค์การบริหารส่วนตำบล ให้กระทำโดยเปิดเผย โดยนายกองค์การบริหารส่วนตำบล ต้องจัดทำนโยบายเป็นลายลักษณ์อักษรให้สมาชิกสภาองค์การบริหารส่วนตำบลทุกคนที่มาประชุมด้วย

หากนายกองค์การบริหารส่วนตำบล ไม่สามารถแถลงนโยบายต่อสภาองค์การบริหารส่วนตำบลได้ ให้นายอำเภอแจ้งให้นายกองค์การบริหารส่วนตำบล จัดทำนโยบายแจ้งเป็นหนังสือส่งให้สมาชิกสภาองค์การบริหารส่วนตำบลทุกคนภายในเจ็ดวัน และจัดทำรายงานแสดงผลการปฏิบัติงานตามนโยบายที่ได้แถลงไว้ต่อสภาองค์การบริหารส่วนตำบล เป็นประจำทุกปี

คำแถลงนโยบายของนายกองค์การบริหารส่วนตำบลและรายงานแสดงผลการ

ปฏิบัติงานตามนโยบาย ให้ประกาศไว้โดยเปิดเผย ณ ที่ทำการองค์การบริหารส่วนตำบลด้วย

อำนาจหน้าที่ของนายกองค์การบริหารส่วนตำบล ตามมาตรา 59 มีดังต่อไปนี้

1. กำหนดนโยบายโดยไม่ขัดต่อกฎหมายและรับผิดชอบในการบริหารราชการของ  
องค์การบริหารส่วนตำบล ให้เป็นไปตามกฎหมาย นโยบาย แผนพัฒนาองค์การบริหารส่วนตำบล ข้อบัญญัติ  
ระเบียบและข้อบังคับของทางราชการ

2. สั่ง อนุญาต และอนุมัติเกี่ยวกับราชการขององค์การบริหารส่วนตำบล

3. แต่งตั้งและถอดถอน รองนายกองค์การบริหารส่วนตำบล และ เลขานุการนายก  
องค์การบริหารส่วนตำบล

4. วางระเบียบเพื่อให้งานขององค์การบริหารส่วนตำบลเป็นไปด้วยความเรียบร้อย

5. รักษาการให้เป็นไปตามข้อบัญญัติขององค์การบริหารส่วนตำบล

6. ปฏิบัติหน้าที่อื่นตามที่บัญญัติไว้ในพระราชบัญญัตินี้และกฎหมายอื่น

มาตรา 60 ให้นายกองค์การบริหารส่วนตำบลควบคุมและรับผิดชอบในการบริหาร

ราชการขององค์การบริหารส่วนตำบล ตามกฎหมายและเป็นผู้บังคับบัญชาพนักงานส่วนตำบลและลูกจ้างของ  
องค์การบริหารส่วนตำบล

อำนาจหน้าที่ในการสั่งหรือปฏิบัติราชการของรองนายกองค์การบริหารส่วนตำบล  
ให้เป็นไปตามที่นายกองค์การบริหารส่วนตำบลมอบหมาย

ในกรณีที่นายกองค์การบริหารส่วนตำบลไม่อาจปฏิบัติหน้าที่ได้ให้รองนายก  
องค์การบริหารส่วนตำบลตามลำดับที่นายกองค์การบริหารส่วนตำบลแต่งตั้งไว้เป็นผู้รักษาราชการ  
แทน ถ้าไม่มีรองนายกองค์การบริหารส่วนตำบลหรือมีแต่ไม่อาจปฏิบัติหน้าที่ได้ ให้ปลัดองค์การ  
บริหารส่วนตำบลเป็นผู้รักษาราชการแทน

ในกรณีที่มีกฎหมาย กฎ ระเบียบ ข้อบังคับ ข้อบัญญัติหรือคำสั่งใด แต่งตั้งให้  
นายกองค์การบริหารส่วนตำบลเป็นกรรมการหรือให้มีอำนาจหน้าที่อย่างใด ให้ผู้รักษาราชการ  
แทนทำหน้าที่กรรมการหรือมีอำนาจหน้าที่เช่นเดียวกับนายกองค์การบริหารส่วนตำบลในระหว่าง  
รักษาราชการแทนด้วย

อำนาจในการสั่ง การอนุญาต กออนุมัติ หรือการปฏิบัติราชการที่นายกองค์การ  
บริหารส่วนตำบลจะพึงปฏิบัติหรือดำเนินการตามกฎหมาย กฎ ระเบียบ ข้อบังคับ ข้อบัญญัติ  
หรือคำสั่งใด หรือมติของคณะรัฐมนตรีในเรื่องใด ถ้ากฎหมาย กฎ ระเบียบ ข้อบังคับ ข้อบัญญัติ  
หรือคำสั่งนั้น หรือมติของคณะรัฐมนตรีในเรื่องนั้น ไม่ได้กำหนดในเรื่องการมอบอำนาจไว้เป็น  
อย่างอื่น นายกองค์การบริหารส่วนตำบลอาจมอบอำนาจโดยทำเป็นหนังสือให้รองนายกองค์การ  
บริหารส่วนตำบลเป็นผู้ปฏิบัติราชการแทนนายกองค์การบริหารส่วนตำบลก็ได้ แต่ถ้ามอบให้ปลัด

องค์การบริหารส่วนตำบลหรือรองปลัดองค์การบริหารส่วนตำบลปฏิบัติราชการแทนให้ทำเป็นคำสั่งและประกาศให้ประชาชนทราบ

การปฏิบัติราชการแทนนายกองค์การบริหารส่วนตำบลตามวรรคห้า ต้องกระทำภายใต้การกำกับดูแลและกรอบนโยบายที่นายกองค์การบริหารส่วนตำบลกำหนดไว้

#### อำนาจหน้าที่ของ อบต.

1. อำนาจหน้าที่ในการพัฒนาตำบลทั้งในด้านเศรษฐกิจ สังคมและวัฒนธรรม (มาตรา 66)
2. อำนาจหน้าที่ที่ต้องทำในเขต อบต. (มาตรา 67)
  - 2.1 จัดให้มีและบำรุงรักษาทางน้ำและทางบก
  - 2.2 รักษาความสะอาดของถนน ทางน้ำ ทางเดิน และที่สาธารณะ รวมทั้งกำจัด ขยะมูลฝอยและสิ่งปฏิกูล
  - 2.3 ป้องกันโรคและระงับโรคติดต่อ
  - 2.4 ป้องกันและบรรเทาสาธารณภัย
  - 2.5 ส่งเสริมการศึกษา ศาสนา และวัฒนธรรม
  - 2.6 ส่งเสริมการพัฒนาสตรี เด็ก เยาวชน ผู้สูงอายุ และผู้พิการ
  - 2.7 คุ้มครอง ดูแล และบำรุงรักษาทรัพยากรธรรมชาติและสิ่งแวดล้อม
  - 2.8 บำรุงรักษาศิลปะ จารีตประเพณี ภูมิปัญญาท้องถิ่นและวัฒนธรรมอันดีของท้องถิ่น
  - 2.9 ปฏิบัติหน้าที่อื่นตามที่ทางราชการมอบหมาย โดยจัดสรรงบประมาณหรือบุคลากรให้ตามความจำเป็นและสมควร
3. อำนาจหน้าที่ที่อาจจัดทำกิจการในเขต อบต. (มาตรา 68)
  - 3.1 ให้มีน้ำเพื่อการบริโภค อุปโภค และการเกษตร
  - 3.2 ให้มีและบำรุงรักษาไฟฟ้าหรือแสงสว่างโดยวิธีอื่น
  - 3.3 ให้มีและบำรุงรักษาทางระบายน้ำ
  - 3.4 ให้มีและบำรุงรักษาสถานที่ประชุม การกีฬา การพักผ่อนหย่อนใจและสวนสาธารณะ
  - 3.5 ให้มีและส่งเสริมกลุ่มเกษตรกรและกิจการสหกรณ์
  - 3.6 ส่งเสริมให้มีอุตสาหกรรมในครอบครัว
  - 3.7 บำรุงและส่งเสริมการประกอบอาชีพของราษฎร
  - 3.8 การคุ้มครองดูแลและรักษาทรัพย์สินอันเป็นสาธารณสมบัติของแผ่นดิน

- 3.9 หาผลประโยชน์จากทรัพย์สินของ อบต.
  - 3.10 ให้มีตลาด ท่าเทียบเรือ และท่าข้าม
  - 3.11 กิจการเกี่ยวกับการพาณิชย์
  - 3.12 การท่องเที่ยว
  - 3.13 การผังเมือง
4. อำนาจหน้าที่ ตาม พ.ร.บ. กำหนดแผนและขั้นตอนการกระจายอำนาจให้แก่องค์กรปกครองส่วนท้องถิ่น พ.ศ. 2542 หมวดที่ 2 มาตรา 16
- 4.1 การจัดทำแผนพัฒนาท้องถิ่นของตนเอง
  - 4.2 การจัดให้มีและบำรุงรักษาทางบก ทางน้ำ และทางระบายน้ำ
  - 4.3 การจัดให้มีและควบคุมตลาด ท่าเทียบเรือ ท่าข้าม และที่จอดรถ
  - 4.4 การสาธารณสุขปศุสัตว์และการก่อสร้างอื่น ๆ
  - 4.5 การสาธารณสุข
  - 4.6 การส่งเสริม การฝึกอบรม และประกอบอาชีพ
  - 4.7 การพาณิชย์ และการส่งเสริมการลงทุน
  - 4.8 การส่งเสริมการท่องเที่ยว
  - 4.9 การจัดการศึกษา
- 4.10 การสังคมสงเคราะห์ และการพัฒนาคุณภาพชีวิต เด็ก สตรี คนชราและ  
ผู้ด้อยโอกาส
- 4.11 การบำรุงรักษาศิลปะ จารีตประเพณี ภูมิปัญญาท้องถิ่นและวัฒนธรรมอันดีของ  
ท้องถิ่น
  - 4.12 การปรับปรุงแหล่งชุมชนแออัดและการจัดการเกี่ยวกับที่อยู่อาศัย
  - 4.13 การจัดให้มีและบำรุงรักษาสถานที่พักผ่อนหย่อนใจ
  - 4.14 การส่งเสริมกีฬา
  - 4.15 การส่งเสริมประชาธิปไตย ความเสมอภาคและสิทธิเสรีภาพของประชาชน
  - 4.16 ส่งเสริมการมีส่วนร่วมของราษฎรในการพัฒนาท้องถิ่น
  - 4.17 การรักษาความสะอาด และความเป็นระเบียบเรียบร้อยของบ้านเมือง
  - 4.18 การกำจัดมูลฝอย สิ่งปฏิกูลและน้ำเสีย
  - 4.19 การสาธารณสุข การอนามัยครอบครัว และการรักษาพยาบาล
  - 4.20 การจัดให้มีและควบคุมสุสานและฌาปนสถาน
  - 4.21 การควบคุมการเลี้ยงสัตว์
  - 4.22 การจัดให้มีและควบคุมการฆ่าสัตว์

4.23 การรักษาความปลอดภัย ความเป็นระเบียบเรียบร้อย และการอนามัย โรง  
มหรสพและสาธารณสถานอื่น ๆ

4.24 การจัดการ การบำรุงรักษาและการใช้ประโยชน์จากป่าไม้ ที่ดิน  
ทรัพยากรธรรมชาติและสิ่งแวดล้อม

4.25 การผังเมือง

4.26 การขนส่งและการวิศวกรรมจราจร

4.27 การดูแลรักษาที่สาธารณะ

4.28 การควบคุมอาคาร

4.29 การป้องกันและบรรเทาสาธารณภัย

4.30 การรักษาความสงบเรียบร้อย การส่งเสริมและสนับสนุนการป้องกันและรักษา  
ความปลอดภัยในชีวิตและทรัพย์สิน

4.31 กิจกรรมอื่นใดที่เป็นผลประโยชน์ของประชาชนในท้องถิ่น ตามที่คณะกรรมการ  
ประกาศกำหนด

5. การปฏิบัติงานตามอำนาจหน้าที่ขององค์การบริหารส่วนตำบล ต้องเป็นไปเพื่อประโยชน์  
สุขของประชาชน โดยใช้วิธีการบริหารกิจการบ้านเมืองที่ดี และให้คำนึงถึงการมีส่วนร่วมของประชาชนใน  
การจัดทำแผนพัฒนาองค์การบริหารส่วนตำบล การจัดทำงบประมาณ การจัดซื้อจัดจ้าง การตรวจสอบ การ  
ประเมิน ผลการปฏิบัติงาน และการเปิดเผยข้อมูลข่าวสาร ทั้งนี้ ให้เป็นไปตามกฎหมาย ระเบียบ ข้อบังคับว่า  
ด้วยการนั้น หลักเกณฑ์และวิธีการที่กระทรวงมหาดไทยกำหนด (พ.ร.บ. อบต. พ.ศ.2537 แก้ไขเพิ่มเติม  
ฉบับที่ 5 มาตรา 69/1)

6 . อำนาจในการออกข้อบัญญัติขององค์การบริหารส่วนตำบล เพื่อใช้บังคับในเขตองค์การ  
บริหารส่วนตำบล ได้เท่าที่ไม่ขัดหรือแย้งต่อกฎหมาย เพื่อปฏิบัติการให้เป็นไปตามอำนาจหน้าที่ขององค์การ  
บริหารส่วนตำบล หรือเมื่อมีกฎหมายบัญญัติให้องค์การบริหารส่วนตำบล ออกข้อบัญญัติหรือให้มีอำนาจออก  
ข้อบัญญัติ ในการนี้จะกำหนดค่าธรรมเนียมที่จะเรียกเก็บและกำหนดโทษปรับผู้ฝ่าฝืนด้วยก็ได้ แต่มิให้  
กำหนดโทษปรับเกินหนึ่งพันบาท เว้นแต่จะมีกฎหมายกำหนดไว้เป็นอย่างอื่น (พ.ร.บ. อบต. พ.ศ.2537  
แก้ไขเพิ่มเติมฉบับที่ 5 มาตรา 71)



โครงสร้างส่วนราชการองค์การบริหารส่วนตำบลแม่ลอย

สำนักปลัดองค์การบริหารส่วนตำบลแม่ลอย

- \* งานบริหารทั่วไป
- \* งานนโยบายและแผน
- \* งานกฎหมายและคดี
- \* งานควบคุมโรค
- \* งานบริการสาธารณสุข
- \* งานควบคุมและจัดการคุณภาพสิ่งแวดล้อม
- \* งานสวัสดิการ และพัฒนาชุมชน
- \* งานส่งเสริมอาชีพและพัฒนาสตรี
- \* งานป้องกันและบรรเทาสาธารณภัย

กองการคลังองค์การบริหารส่วนตำบลแม่ลอย

- \* งานการเงิน
- \* งานบัญชี
- \* งานพัฒนารายได้และจัดเก็บรายได้
- \* งานทะเบียนทรัพย์สินและพัสดุ

ส่วนโยธา

- \* งานก่อสร้าง
- \* งานประสานสาธารณูปโภค
- \* งานผังเมือง
- \* งานออกแบบและควบคุมอาคาร , การขุดดินถมดินและการควบคุมกิจการน้ำมัน

เชื้อเพลิง

กองการศึกษา ศาสนาและวัฒนธรรม

- \* งานส่งเสริมการศึกษาและกิจกรรมโรงเรียน
- \* งานส่งเสริมการศึกษา ศาสนา ศิลปวัฒนธรรม ประเพณีและภูมิปัญญาท้องถิ่น



การใช้จ่ายงบประมาณของ อบต.แม่ลอย (ย้อนหลัง 3 ปี)

รายการ	ปี 2555		ปี 2556		ปี 2557	
งบกลาง	1,157,547	-	1,002,296	-	905,724	50
เงินเดือน	5,072,064	-	6,089,580	-	6,405,783	-
ค่าจ้างประจำ	-	-	-	-	-	-
ค่าจ้างชั่วคราว	808,228	-	863,100	-	845,190	-
ค่าตอบแทน	1,285,424	-	1,275,010	-	1,820,292	-
ค่าใช้สอย	1,869,656	18	2,466,678	02	2,826,802	58
ค่าวัสดุ	1,522,382	35	1,842,026	20	1,771,974	58
ค่าสาธารณูปโภค	184,126	75	242,389	63	251,997	92
เงินอุดหนุน	1,230,800	-	1,429,852	62	1,742,000	-
ค่าครุภัณฑ์	461,539	77	205,243	16	116,461	28
ค่าที่ดินและสิ่งก่อสร้าง	1,497,521	-	1,934,787	-	2,121,328	45
รายจ่ายอื่น ๆ	54,000	-	54,500	-	9,500	-
รายจ่ายจากเงินอุดหนุนที่ระบุ วัตถุประสงค์	11,397,601	24	9,864,142	36	10,253,681	-
รายจ่ายที่จ่ายจากเงินอุดหนุนทั่วไป ตามโครงการ ภายใต้แผนปฏิบัติการไทยเข้มแข็ง 2555	-	-	-	-	-	-
<b>รวม</b>	<b>26,540,890</b>	<b>29</b>	<b>27,269,604</b>	<b>99</b>	<b>29,070,795</b>	<b>31</b>

## ส่วนที่ 2

### สรุปผลการพัฒนาท้องถิ่นในปีที่ผ่านมา

#### 2.1 สรุปสถานการณ์พัฒนา ของ อบต.แม่ลอย ด้วยเทคนิค SWOT Analysis

##### (จุดแข็ง จุดอ่อน โอกาส อุปสรรค)

##### ด้านการศึกษา ศาสนาและวัฒนธรรม

<p><b>1.จุดแข็ง (Strengths)</b></p> <ol style="list-style-type: none"><li>1.ผู้บริหารมีนโยบายที่ชัดเจนในการพัฒนาทางการศึกษา</li><li>2.บุคลากรทางการศึกษามีคุณภาพและ โรงเรียนจัดการเรียนการสอนได้มาตรฐาน</li><li>3.คณะกรรมการสถานศึกษา ผู้ปกครอง ศิษย์เก่า ชุมชนให้การสนับสนุนและให้ความร่วมมือในการพัฒนาการจัดการศึกษาเป็นอย่างดี</li><li>4.ประชาชนมีอนุรักษ์วัฒนธรรมประเพณีท้องถิ่นที่ดีงาม</li><li>5.ประชาชนยังมีความศรัทธาเลื่อมใสในพระพุทธศาสนา</li></ol>	<p><b>2.จุดอ่อน(Weakness)</b></p> <ol style="list-style-type: none"><li>1.ขาดแคลนบุคลากรที่มีความสามารถเฉพาะทาง โดยเฉพาะด้านภาษาต่างประเทศ</li><li>2.บุคลากรไม่เพียงพอต่อการจัดการเรียนการสอนและการสนับสนุนการสอน</li><li>3.จำนวนนักเรียนต่อครูไม่เหมาะสม</li><li>4.งบประมาณที่ได้รับการจัดสรรไม่เพียงพอ</li><li>5.ประชาชนในพื้นที่ยังขาดการพัฒนาทางการศึกษา</li></ol>
<p><b>3.โอกาส(Opportunity)</b></p> <ol style="list-style-type: none"><li>1.ชุมชนมีส่วนร่วมในบริหารจัดการและพัฒนาการศึกษา</li><li>2.ประชาชนให้ความสำคัญด้านการศึกษา</li><li>3.การปฏิรูปด้านการศึกษาของรัฐบาลโดยเน้นให้ท้องถิ่นมีส่วนร่วมในการจัดการด้านการศึกษา</li><li>4.เทคโนโลยีที่รวดเร็วและทันสมัย</li><li>5.ช่องทางการศึกษาที่มีมากยิ่งขึ้นทั้งของภาครัฐและเอกชน</li><li>6.การส่งเสริมจากภาครัฐเพื่อเตรียมพร้อมคู่ประชาคมอาเซียน</li></ol>	<p><b>4.อุปสรรค(Threats)</b></p> <ol style="list-style-type: none"><li>1.ขาดแคลนงบประมาณในการดำเนินการ</li><li>2.กฎหมาย ระเบียบข้อบังคับต่างๆมีมากทำให้ยุ่งยากซับซ้อนทำให้เกิดความล่าช้า</li><li>3.ข้อจำกัดของกฎหมายระเบียบต่างๆที่ อบต. ไม่สามารถเข้าไปดำเนินการได้</li><li>4.ค่านิยมของผู้ปกครองที่ส่งบุตรหลานเข้าเรียนในโรงเรียนที่มีชื่อเสียงทั้งของภาครัฐและเอกชน</li></ol>

**ด้านคุณภาพชีวิต**

<p><b>1.จุดแข็ง (Strengths)</b></p> <p>1.ประชาชนส่วนใหญ่มีรายได้หลักจากการประกอบอาชีพเกษตรกรรม</p> <p>2.ประชาชนให้ความร่วมมือกับภาครัฐเป็นอย่างดี</p>	<p><b>2.จุดอ่อน(Weakness)</b></p> <p>1.บุคลากรมีจำนวนไม่เพียงพอเมื่อเทียบกับปริมาณงานที่ได้รับผิดชอบ</p> <p>2.ขาดแคลนผู้เชี่ยวชาญเฉพาะด้าน</p> <p>3.ขาดการบริหารจัดการที่ให้ประชาชนเข้ามามีส่วนร่วมอย่างต่อเนื่อง</p> <p>4.บางชุมชนไม่เข้มแข็งเท่าที่ควร</p> <p>5.ประชาชนขาดอาชีพเสริมหลังฤดูเก็บเกี่ยวพืชผลทางการเกษตร</p>
<p><b>3.โอกาส(Opportunity)</b></p> <p>1.ได้รับการสนับสนุนจากรัฐบาล เช่น นโยบายเบี่ยงชีฟผู้สูงอายุ นโยบาย รถคันแรก บ้านหลังแรก เป็นต้น</p> <p>2.นโยบายจากส่วนกลาง จังหวัดชัดเจน เกื้อหนุนต่อการดำเนินงานของ อบต.</p> <p>3.การปฏิรูปการเมืองของรัฐบาล</p> <p>4.เทคโนโลยีการสื่อสารที่ทันสมัยขึ้น</p> <p>5.การส่งเสริมจากภาครัฐเพื่อเตรียมพร้อมสู่ประชาคมอาเซียน</p>	<p><b>4.อุปสรรค(Threats)</b></p> <p>1.ขาดการบังคับใช้กฎหมายอย่างเคร่งครัด</p> <p>2.ขาดแคลนงบประมาณในการดำเนินการ</p> <p>3.สื่อโฆษณามีผลต่อพฤติกรรมผู้บริโภค และพฤติกรรมสุขภาพ</p> <p>4.ประชาชนยังขาดความรู้ความเข้าใจเกี่ยวกับอำนาจหน้าที่ขององค์กรปกครองส่วนท้องถิ่น</p> <p>5.ปัญหาภัยธรรมชาติเช่น ภัยแล้ง วาตภัย อุทกภัย เป็นต้น</p>

**ด้านการท่องเที่ยว เศรษฐกิจ พาณิชยกรรม การเกษตรและอุตสาหกรรม**

<p><b>1.จุดแข็ง (Strengths)</b></p> <p>1.มีแหล่งท่องเที่ยวของตำบล เช่น หนองช่วง ม่อนผาด้าย อ่างห้วยน่าน เป็นต้น</p> <p>2.สภาพภูมิประเทศที่เอื้อต่อการประกอบอาชีพเกษตรกรรม</p> <p>3.พื้นที่อุดมสมบูรณ์เป็นแหล่งปลูกพืชที่สำคัญได้แก่ ข้าว ข้าวโพด ลำไย ขางพาราและถั่ว</p> <p>4. ประชาชนส่วนใหญ่มีการประกอบอาชีพเกษตรกร</p>	<p><b>2.จุดอ่อน(Weakness)</b></p> <p>1.แหล่งท่องเที่ยวขาดการพัฒนาทำให้ไม่เป็นที่น่าสนใจของนักท่องเที่ยว</p> <p>2.มีปัญหาหนี้สินและความยากจนของเกษตรกร</p> <p>3.ปัญหาราคาพืชผลทางการเกษตรตกต่ำแต่ราคาต้นทุนทางการเกษตรมีแนวโน้มสูงขึ้น</p> <p>4.เกษตรกรขาดความรู้เกี่ยวกับการใช้ปุ๋ยและสารเคมีที่ถูกต้อง</p>
<p><b>3.โอกาส(Opportunity)</b></p> <p>1.แหล่งท่องเที่ยวสามารถพัฒนาให้เป็นที่น่าสนใจในของนักท่องเที่ยวได้</p> <p>2.การส่งเสริมจากรัฐด้านการส่งเสริมการท่องเที่ยว</p> <p>3.เทคโนโลยีทางการเกษตรที่ทันสมัยขึ้น</p> <p>4.แหล่งเงินทุนหรือสถาบันการเงินที่มีให้เลือกมากขึ้น</p>	<p><b>4.อุปสรรค(Threats)</b></p> <p>1.ขาดแคลนงบประมาณในการดำเนินงาน</p> <p>2.ความผันผวนทางเศรษฐกิจโลก</p> <p>3.การเมืองระดับชาติขาดเสถียรภาพ</p> <p>5.ปัญหาภัยธรรมชาติเช่น ภัยแล้ง วาตภัย อุทกภัย เป็นต้น</p>

<p>5.การส่งเสริมจากภาครัฐเพื่อเตรียมพร้อมผู้ประกอบการอาเซียน</p>	
--	--

**ด้านการอนุรักษ์ทรัพยากรธรรมชาติและสิ่งแวดล้อม**

<p><b>1.จุดแข็ง (Strengths)</b></p> <ol style="list-style-type: none"> <li>1.ผู้บริหารให้ความสำคัญในการพัฒนาสิ่งแวดล้อม</li> <li>2.มีทรัพยากรธรรมชาติที่ยังอยู่ในสภาพอุดมสมบูรณ์</li> </ol>	<p><b>2.จุดอ่อน(Weakness)</b></p> <ol style="list-style-type: none"> <li>1.งบประมาณไม่เพียงพอในการบริหารจัดการ</li> <li>2.ขาดแคลนบุคลากรที่มีความรู้ ความชำนาญ เฉพาะทาง</li> <li>3.ปัญหาการตัดไม้ทำลายป่าเพื่อพื้นที่เพาะปลูก</li> <li>4.ประชาชนยังขาดความร่วมมือในการดำเนินงานด้านสิ่งแวดล้อมอย่างจริงจัง</li> <li>5.ขาดการบริหารจัดการที่ดี</li> </ol>
<p><b>3.โอกาส(Opportunity)</b></p> <ol style="list-style-type: none"> <li>1.แผนยุทธศาสตร์จังหวัด กลุ่มจังหวัด และระดับชาติเอื้อต่อการพัฒนา</li> <li>2.ผู้บริหารให้ความสำคัญกับการพัฒนาสิ่งแวดล้อม</li> <li>3.กระแสสังคมลดภาวะโลกร้อน</li> <li>4.ความตื่นตัวของประชาชนในการพัฒนาด้านสิ่งแวดล้อมตามโครงการพัฒนาพื้นที่เชิงประยุกต์(ปิดทองหลังพระ)ในพื้นที่ตำบลแม่ลอย</li> </ol>	<p><b>4.อุปสรรค(Threats)</b></p> <ol style="list-style-type: none"> <li>1.พื้นที่ที่มีบริเวณกว้างขวางทำให้ไม่สามารถดูแลได้อย่างทั่วถึง</li> <li>2.กฎหมาย ข้อบังคับด้านสิ่งแวดล้อม ไม่เอื้อต่อการพัฒนา</li> <li>3.พื้นที่การจัดการเชื่อมต่อกับองค์กรปกครองส่วนท้องถิ่นอื่นยากต่อการดำเนินการ</li> <li>4.งบประมาณไม่เพียงพอต่อการดำเนินงาน</li> </ol>

**ด้านโครงสร้างพื้นฐาน**

<p><b>1.จุดแข็ง (Strengths)</b></p> <ol style="list-style-type: none"> <li>1.ผู้บริหาร ผู้นำชุมชนเห็นความสำคัญและมีการพัฒนาอย่างต่อเนื่อง</li> <li>2.ประชาชนให้ความร่วมมือเป็นอย่างดี</li> <li>3.มีบุคลากรที่มีความรู้ความสามารถ</li> </ol>	<p><b>2.จุดอ่อน(Weakness)</b></p> <ol style="list-style-type: none"> <li>1.งบประมาณไม่เพียงพอต่อการพัฒนา</li> <li>2.ขาดข้อมูลพื้นฐานในการวางแผนการพัฒนา</li> <li>3.ขาดการประสานงานที่ดีระหว่างหน่วยงาน</li> <li>4.ระบบประปาหมู่บ้านยังไม่ทั่วถึง</li> </ol>
---	---

<p><b>3.โอกาส(Opportunity)</b></p> <ol style="list-style-type: none"> <li>1.ภาครัฐให้การสนับสนุนอย่างต่อเนื่อง</li> <li>2.เครื่องมือ เครื่องใช้มีการพัฒนาให้ทันสมัยขึ้น</li> <li>3.การส่งเสริมจากภาครัฐเพื่อเตรียมพร้อมผู้ประกอบการอาเซียน</li> </ol>	<p><b>4.อุปสรรค(Threats)</b></p> <ol style="list-style-type: none"> <li>1.งบประมาณไม่เพียงพอต่อการดำเนินงาน</li> <li>2.ระเบียบกฎหมายข้อบังคับเกี่ยวกับการดำเนินการในพื้นที่สำนักงานส่วนราชการในพื้นที่</li> </ol>
---	---

**การพัฒนา            ด้านการเมือง การบริหารและเทคโนโลยี**

<p><b>1.จุดแข็ง (Strengths)</b></p> <ol style="list-style-type: none"> <li>1.บุคลากรมีความพร้อมที่จะได้รับการพัฒนา</li> <li>2.อุปกรณ์เครื่องมือเครื่องใช้ที่ทันสมัย และมีการนำเทคโนโลยีมาใช้ในการปฏิบัติงาน</li> <li>3.มีการแบ่ง โครงสร้างการบริหารงานขององค์กรชัดเจน</li> <li>4.ประชาชนให้ความร่วมมือและมีส่วนร่วมทางการเมือง</li> <li>5.มีการแบ่ง โครงสร้างการบริหารงานขององค์กรชัดเจน</li> </ol>	<p><b>2.จุดอ่อน(Weakness)</b></p> <ol style="list-style-type: none"> <li>1.ระเบียบ ขั้นตอนการปฏิบัติงานซับซ้อน และยุ่งยาก</li> <li>2.บุคลากรไม่ได้รับการพัฒนาอย่างต่อเนื่องและขาดความคิดสร้างสรรค์</li> <li>3.ขาดการประสานงานที่ดีระหว่างหน่วยงาน</li> <li>4.บุคลากรก้าวไม่ทันกับการเปลี่ยนแปลงอย่างรวดเร็วของเทคโนโลยี</li> </ol>
<p><b>3.โอกาส(Opportunity)</b></p> <ol style="list-style-type: none"> <li>1.การปฏิรูปของภาครัฐในการส่งเสริมการมีส่วนร่วมในการพัฒนาท้องถิ่น</li> <li>2.การส่งเสริมจากภาครัฐเพื่อเตรียมพร้อมผู้ประกอบการอาเซียน</li> <li>3.เทคโนโลยีมีความทันสมัย รวดเร็ว ราคาประหยัดมากขึ้น</li> </ol>	<p><b>4.อุปสรรค(Threats)</b></p> <ol style="list-style-type: none"> <li>1.งบประมาณไม่เพียงพอต่อการพัฒนามูลฐาน</li> <li>2.การเมืองระดับประเทศขาดเสถียรภาพ</li> <li>3.ประชาชนขาดความรู้ความเข้าใจเกี่ยวกับอำนาจหน้าที่ขององค์กรปกครองส่วนท้องถิ่น</li> <li>4.เทคโนโลยีมีการพัฒนาไปอย่างรวดเร็ว</li> </ol>

## 2.2 การประเมินผลการนำแผนพัฒนาไปปฏิบัติเชิงปริมาณ

การพัฒนาองค์การบริหารส่วนตำบลแม่ลอย ในปีงบประมาณ 2557 ที่ผ่านมามีใช้กระบวนการมีส่วนร่วมของประชาชน เพื่อแก้ไขปัญหาให้ตรงกับความต้องการของประชาชนโดยสรุปประเด็นการพัฒนา ดังนี้

## 2.3 การประเมินประสิทธิผลของแผนพัฒนาเชิงคุณภาพ

จากการดำเนินงานตามแผนพัฒนาในรอบปีงบประมาณที่ผ่านมา(ปี พ.ศ. 2557) โดยการประเมิน ของสถาบันวิจัยและพัฒนา มหาวิทยาลัยราชภัฏเชียงราย ปรากฏว่าประชาชน ผู้รับบริการมีความพึงพอใจต่อการให้บริการขององค์การบริหารส่วนตำบลแม่ลอยในภาพรวมค่าเฉลี่ยเท่ากับ 4.79 จากค่าเฉลี่ยเต็ม 5 และคะแนนเกณฑ์การประเมินที่ได้เท่ากับ 7 จากคะแนนเต็ม 10

จากการตรวจประเมินรับรองมาตรฐานการปฏิบัติราชการขององค์การบริหารส่วนตำบลแม่ลอย ประจำปี 2557 ภาพรวมสามารถสรุปผลการตรวจประเมินได้ดังนี้

รายละเอียดการตรวจรับรอง	คะแนนเต็ม	คะแนนที่ได้	คิดเป็น %
1. ด้านการบริหารจัดการ	150	100	66.67
2. ด้านการบริหารงานบุคคลและกิจการสภา	165	120	72.73
3. ด้านการบริหารงานการเงินและการคลัง	185	132	71.35

ยุทธศาสตร์ที่	จำนวนโครงการที่อนุมัติ	งบประมาณ	โครงการที่ไม่มีการดำเนินการ		โครงการที่ดำเนินเสร็จสิ้น		โครงการที่อยู่ระหว่างดำเนินการ	
			จำนวน	ร้อยละ	จำนวน	ร้อยละ	จำนวน	ร้อยละ
1	23	3,180,000	1	0.85	22	18.80	-	-
2	23	250,000	1	0.85	23	19.65	-	-
3	5	120,000	-	-	4	3.41	-	-
4	50	12,786,300	6	5.12	44	37.60	-	-
5	2	40,000	1	0.85	1	0.85	-	-
6	14	730,000	4	3.41	10	8.54	-	-
<b>รวม</b>	<b>117</b>	<b>17,106,300</b>	<b>13</b>	<b>11.11</b>	<b>104</b>	<b>88.88</b>	<b>-</b>	<b>-</b>



4. ด้านการบริการสาธารณะ	230	176	76.52
รวมทั้งหมด	730	528	72.33

## ส่วนที่ 3

### การนำแผนพัฒนาสามปีไปสู่การปฏิบัติ

#### 3.1 แนวทางการพัฒนาหรือกลยุทธ์ตามแผนยุทธศาสตร์การพัฒนา

##### วิสัยทัศน์ (Vission) อบต.แม่ลอย

ประชาชนอยู่ดี กินดี สัจจระดี การศึกษาคดี สามัคคี มีศีลธรรม

##### พันธกิจ (Mission)

1. ส่งเสริมสุขภาพของประชาชนและดูแลสวัสดิการสังคมของผู้ด้อยโอกาส ผู้พิการ ผู้ติดเชื้อเอชไอวี และ ผู้ได้รับผลกระทบจากโรคเอดส์
2. ส่งเสริมการประกอบอาชีพและการสร้างรายได้เสริมแก่ประชาชน
3. บริหาร จัดการทรัพยากรธรรมชาติและสิ่งแวดล้อมอย่างเป็นธรรม และยั่งยืน
4. ก่อสร้าง ปรับปรุงซ่อมแซมเส้นทางคมนาคม สาธารณูปโภคขั้นพื้นฐาน ให้ได้มาตรฐาน และเพียงพอต่อความต้องการของประชาชนเพื่อรองรับประชาคมอาเซียน
5. ส่งเสริมและพัฒนาการศึกษา ศาสนา และวัฒนธรรม
6. พัฒนาคุณภาพมาตรฐานการให้บริการประชาชนและส่งเสริมบอบประชาธิปไตยระดับ

ท้องถิ่น

##### เป้าหมายเพื่อการพัฒนา/เป้าประสงค์

1. ประชาชนมีสุขภาพพลานามัยที่สมบูรณ์แข็งแรง
2. องค์กรปกครองส่วนท้องถิ่นมีระบบสาธารณูปโภค สาธารณูปการและโครงสร้างพื้นฐานที่ได้มาตรฐานและเพียงพอ
3. ยกระดับคุณภาพการศึกษาของเด็ก เยาวชนและประชาชนเตรียมพร้อมสู่ประชาคมอาเซียน
4. ประชาชนมีอาชีพและมีรายได้เพิ่มขึ้น
5. ประชาชนตระหนักเห็นความสำคัญของทรัพยากรธรรมชาติและใช้ทรัพยากรธรรมชาติอย่างคุ้มค่า
6. เพื่อให้ประชาชนมีส่วนร่วมในการพัฒนาท้องถิ่น
7. ประชาชนมีความปลอดภัยในชีวิตและทรัพย์สิน
8. เพื่อให้การบริการประชาชนเป็นไปอย่างรวดเร็ว

## ยุทธศาสตร์และแนวทางการพัฒนา

**ยุทธศาสตร์การพัฒนาที่ 1** การพัฒนาระบบคมนาคมและขนส่งภายในตำบลแม่ลอยเพื่อรองรับการขยายตัวของเศรษฐกิจในท้องถิ่น และการเชื่อมโยงประชาคมเศรษฐกิจอาเซียน มีแนวทางการพัฒนาดังต่อไปนี้

1.1 การพัฒนาระบบคมนาคมและขนส่ง ทางระบายน้ำ สะพาน ท่าเทียบเรือ และการพัฒนาระบบโครงสร้างพื้นฐานที่จำเป็นเพื่อรองรับการขยายตัวในด้านการค้าและการลงทุน

1.2 ส่งเสริมและสนับสนุน การพัฒนาพืชเกษตร สัตว์เศรษฐกิจ เพื่อรองรับการเข้าสู่ประชาคมอาเซียน

**ยุทธศาสตร์การพัฒนาที่ 2** การพัฒนาด้านเศรษฐกิจและการท่องเที่ยว มีแนวทางการพัฒนาดังต่อไปนี้

2.1 ส่งเสริมแนวทางการพัฒนาตามแนวพระราชดำริของพระบาทสมเด็จพระเจ้าอยู่หัวฯ ในการดำเนินชีวิตแบบเศรษฐกิจพอเพียง เพื่อให้ประชาชนได้พึ่งตนเองได้อย่างยั่งยืน

2.2 ส่งเสริมการสร้างงานและสร้างอาชีพให้แก่ประชาชน เพื่อเพิ่มรายได้ให้ แก่ครอบครัว และการจัดการตลาด เพื่อให้เกิดความยั่งยืนในอาชีพทั้งภาคเกษตรกรรม ภาคอุตสาหกรรม และหัตถกรรม กลุ่มวิสาหกิจชุมชน กลุ่มผู้ผลิตสินค้าหนึ่งตำบลหนึ่งผลิตภัณฑ์ (OTOP) อย่างครบวงจร ตั้งแต่การผลิตจนถึงการตลาด

2.3 การพัฒนาระบบชลประทาน หรือการพัฒนาแหล่งน้ำ และระบบบริหารจัดการน้ำ เพื่อสนับสนุนผลผลิตทางการเกษตร และรองรับการปลูกพืชเศรษฐกิจ การขยายพันธุ์พืช และพันธุ์สัตว์ที่ขาดแคลน เพื่อรองรับการเข้าสู่ประชาคมอาเซียน

2.4 เพิ่มประสิทธิภาพเมล็ดพันธุ์และพันธุ์สัตว์ ตลอดจนส่งเสริมเครือข่ายการเรียนรู้เกษตรกรในพื้นที่ด้านการผลิต การแปรรูป การจำหน่ายและการตลาด เพื่อรองรับการเข้าสู่ประชาคมอาเซียน

2.5 เสริมสร้างศักยภาพและพัฒนาแหล่งท่องเที่ยวเดิมและจัดหาแหล่งท่องเที่ยวใหม่ตามศักยภาพของพื้นที่ให้เป็นโครงข่ายความร่วมมือกับจังหวัด และประเทศ

2.6 ส่งเสริมและสนับสนุนการท่องเที่ยวเชิงอนุรักษ์ธรรมชาติ สิ่งแวดล้อม วิถีชีวิต วัฒนธรรมและประเพณีท้องถิ่น พร้อมยกระดับมาตรฐานด้านบริการและธุรกิจที่เกี่ยวข้องกับการท่องเที่ยวสร้างความประทับใจแก่นักท่องเที่ยวและผู้มาเยือน

**ยุทธศาสตร์การพัฒนาที่ 3** การพัฒนาด้านการศึกษาและการพัฒนาทรัพยากรมนุษย์ มีแนวทางการพัฒนาดังต่อไปนี้

3.1 ส่งเสริมและสนับสนุน การพัฒนาคุณภาพมาตรฐานการศึกษาทั้งในระบบนอกระบบและการศึกษาตามอัธยาศัยให้มีคุณภาพและตามเกณฑ์มาตรฐาน

3.2 ส่งเสริมและสนับสนุนการพัฒนาการเรียนรู้ เพื่อรองรับการเข้าสู่ประชาคมอาเซียน

3.3 พัฒนาองค์ความรู้บุคลากรทางการศึกษาผู้สอนภาษาต่างประเทศและความรู้เกี่ยวกับประเทศเพื่อนบ้าน พร้อมได้รับการพัฒนาคุณภาพตามมาตรฐานวิชาชีพ

3.4 สนับสนุนการเรียนรู้คู่คุณธรรม ร่วมกับสถาบันทางศาสนา รวมทั้งส่งเสริมการศึกษาที่คำนึงถึงภูมิปัญญาท้องถิ่น วัฒนธรรมทางด้านภาษา และการแต่งกายล้านนา

3.5 ส่งเสริมการเรียนรู้อนุรักษ์และเผยแพร่วัฒนธรรมประเพณี สังคมและค่านิยมล้านนาเชื่อมโยงวัฒนธรรมอาเซียน

3.6 พัฒนาสื่อการเรียนการสอน และเทคโนโลยีสารสนเทศสมัยใหม่เพื่อเปิดโอกาสการเรียนรู้อย่างกว้างขวางและทั่วถึง

3.7 ประสานและสร้างความเชื่อมโยงในการศึกษาทุกระดับเพื่อตอบสนองตลาดแรงงานและศักยภาพกำลังแรงงาน

**ยุทธศาสตร์การพัฒนาที่ 4 การพัฒนาคุณภาพชีวิตและสังคมเพื่อให้ประชาชนอยู่เย็นเป็นสุข มีแนวทางการพัฒนาดังต่อไปนี้**

4.1 ส่งเสริมและสนับสนุนการพัฒนาระบบการบริการสาธารณสุข การอนามัยครอบครัว การรักษาพยาบาล การป้องกันและควบคุมโรคติดต่อให้มีคุณภาพครอบคลุมโดยการมีส่วนร่วมทุกภาคีเครือข่าย

4.2 สนับสนุนภูมิปัญญาท้องถิ่นและแพทย์ทางเลือกในการดูแลและรักษาสุขภาพชุมชน

4.3 ส่งเสริมและสนับสนุน การอนุรักษ์สืบสานวัฒนธรรมล้านนา จารีตประเพณีและภูมิปัญญาท้องถิ่น

4.4 ส่งเสริมและสนับสนุนงานด้านสวัสดิการสังคม การสังคมสงเคราะห์ การพัฒนาคุณภาพชีวิตเด็ก สตรี เยาวชน ผู้สูงอายุ ผู้พิการและผู้ด้อยโอกาส

4.5 สนับสนุนที่พักอาศัยแก่ผู้ยากไร้ ผู้ด้อยโอกาส ผู้ยากจน ให้มีที่อยู่อาศัยที่ดี คงทน ถาวร และมีสภาพแวดล้อมที่ดี

4.6 ส่งเสริมและพัฒนาเด็กและเยาวชนในท้องถิ่น ตลอดจนให้ความสำคัญกับศูนย์พัฒนาเด็กเล็ก ให้ได้รับอาหารเสริมนมและอาหารกลางวันอย่างครบถ้วน และเป็นธรรม

4.7 สนับสนุนงานด้านการส่งเสริมอาชีพและฝึกอาชีพให้กับประชาชน กลุ่มแรงงานนอกระบบ กลุ่มผู้ไม่มีงานทำ เพื่อก่อให้เกิดการสร้างงานและอาชีพ รวมทั้งการส่งเสริมให้กลุ่มผู้สูงอายุและผู้พิการมีงานทำและมีรายได้เพื่อการยังชีพ

4.8 ส่งเสริมและพัฒนาการจัดระเบียบชุมชน งานด้านการรักษาความสงบเรียบร้อย งานด้านการป้องกันและบรรเทาสาธารณภัย การรักษาความปลอดภัยในชีวิตและทรัพย์สินของประชาชน ตลอดจนการให้ความสำคัญกับระบบเตือนภัยที่เกิดจากภัยธรรมชาติและภัยพิบัติในท้องถิ่น

4.9 ส่งเสริมและสนับสนุนงานป้องกันและแก้ไขปัญหาอาชญากรรมและการค้ามนุษย์ภายใต้การบริหารจัดการอย่างบูรณาการและมีประสิทธิภาพ

4.10 ส่งเสริมสนับสนุนการกีฬาและนันทนาการ เพื่อให้เกิดการพัฒนาทั้งทางด้านร่างกายและจิตใจควบคู่กับการให้การศึกษา

4.11 ส่งเสริมและสนับสนุน ทะนุบำรุง พระพุทธศาสนา

**ยุทธศาสตร์การพัฒนาที่ 5** การพัฒนาทรัพยากรธรรมชาติและสิ่งแวดล้อมให้ดำรงความสมบูรณ์และยั่งยืน

**มีแนวทางการพัฒนาดังต่อไปนี้**

5.1 ส่งเสริมการจัดการสิ่งแวดล้อม ขยะมูลฝอย สิ่งปฏิกูล น้ำเสียในชุมชน มลพิษทางอากาศ ตลอดจนการรักษาความสะอาดและความเป็นระเบียบเรียบร้อยของชุมชนท้องถิ่นและลดผลกระทบจากภาวะโลกร้อน

5.2 เสริมสร้างความร่วมมือและสร้างจิตสำนึกให้กับประชาชน ในการดำเนินการอนุรักษ์ การคุ้มครองดูแลและบำรุงรักษาป่าไม้ น้ำ ตลอดจนทรัพยากรธรรมชาติอื่น ๆ ให้เกิดประโยชน์และเกิดผลสำเร็จอย่างยั่งยืนและตามแนวทางพระราชดำริ

5.3 พัฒนาองค์ความรู้และเสริมสร้างให้องค์กรปกครองส่วนท้องถิ่นเป็นองค์กรแห่งการเรียนรู้ด้านทรัพยากรธรรมชาติและสิ่งแวดล้อม

5.4 ส่งเสริมสนับสนุนการจัดทำฝายต้นน้ำ (Check Dam) เพื่อชะลอการไหลของน้ำและตะกอน เสริมความสมบูรณ์ของป่า

**ยุทธศาสตร์การพัฒนาที่ 6** การพัฒนาด้านการเมืองการบริหาร

**มีแนวทางการพัฒนาดังต่อไปนี้**

6.1 ส่งเสริมประชาธิปไตย ความเสมอภาค สิทธิเสรีภาพของประชาชน และการมีส่วนร่วมในการพัฒนาท้องถิ่น

6.2 เสริมสร้างความปรองดองสมานฉันท์ ในชุมชนและท้องถิ่น บนพื้นฐานของความถูกต้อง ยุติธรรมและการยอมรับของทุกภาคส่วน

6.3 พัฒนาขีดความสามารถของบุคลากรขององค์กรปกครองส่วนท้องถิ่นในด้านการคลัง วิธีการงบประมาณ การบริหารงานบุคคลให้มีประสิทธิภาพ โปร่งใส ทันสมัยและประชาชนมีส่วนร่วม ทั้งนี้เพื่อการแก้ไขปัญหาของประชาชนและการให้บริการที่มีประสิทธิภาพ

6.4 พัฒนาปรับปรุงเครื่องมือ เครื่องใช้และเทคโนโลยี สถานที่ ขององค์กรปกครองส่วนท้องถิ่น

6.5 ส่งเสริมสนับสนุนให้มีระบบเครือข่ายอินเทอร์เน็ตภายในตำบลแม่ลอย

6.6 พัฒนาระบบการจัดการรายได้ขององค์กรปกครองส่วนท้องถิ่น

6.7 พัฒนาและบริหารจัดการภารกิจถ่ายโอนให้มีประสิทธิภาพและเกิดประสิทธิผล

6.8 เสริมสร้างระบบด้านการประสานเครือข่ายในการพัฒนาท้องถิ่นให้เข้มแข็งเพื่อให้เกิดความร่วมมือและการบูรณาการร่วมกัน



## 3.2 บัญชีโครงการพัฒนา และ บัญชีประสานโครงการ